PRIMER AÑO — Núm. 99. PORTE PAGADO Dirección, Redacción y Administración: AVENIDA DE MAYO 769 Buenos Aires, Lunes 10 de Abril de 1916

Director: JOSE LUIS CANTILO

Todas las cartas destinadas a la Redacción deben ser dirigidas al Director.

Como el diario no puede responsabilizarse por los manuscritos que se le envíen, ruega a los autores guarden copia de ellos.

Dirección Telegráfica: EPOCA; Buenos Aires

Teléfono: Unión Telefónica 5194, Avenida.

Biblioteca de la Universidad F.C.S. La Plata

La Epoca

PRECIOS DE SUSCRIPCION:

CAPITAL

$ m/n. Un mes 1.70 — $ m/n. Tres meses 5 — $ m/n. Seis meses 10 — $ m/n Un año 20

PROVINCIAS

Un mes 2 — Tres meses 6 — Seis meses 12 — Un año 24

EXTERIOR

$ oro Un mes 2 — $ oro Tres meses 6 — $ oro Seis meses 12 — $ oro Un año 24

Número del día 0.08 — Número atrasado (dentro de los 30 días) 0.20 — De fechas anteriores 0.50.

LA EPOCA se envía directamente por correo a toda persona que lo pida acompañando el importe correspondiente. Los pedidos de suscripciones para el interior de la República se atenderán por cualquier número de días a razón de 0.06 por ejemplar.

VEASE EN LA PÁGINA 16 LA INFORMACIÓN DE ÚLTIMA HORA

10 DE ABRIL DE 1916

Gobierno radical

El ya indiscutible triunfo alcanzado por la Unión Cívica Radical en todo el país nos permite encarar desde un punto de vista nuevo y exacto la futura gestión del partido. Fuimos hasta ahora una fuerza de oposición; seremos en adelante un partido de gobierno. Y como este cambio de situaciones no fluye de combinaciones políticas sino de imperativas disposiciones de la opinión, puede afirmarse que el partido obtiene el manejo directo de la cosa pública como una consecuencia lógica de la propagación de sus principios en el pueblo. Quiere decir eso que el futuro gobierno radical tendrá un origen profundamente popular y democrático, hecho nuevo y auspicioso en la historia institucional del país.

De modo que el programa ejecutivo del radicalismo gobernante no puede ser otra cosa que la aplicación de ideas que le han servido siempre de plataforma política. Para ser lógica consigo misma, la Unión Cívica Radical tiene que realizar sus afirmaciones orgánicas, continuando en el gobierno la tarea que iniciara muy lejos de él.

Se nos ha reprochado frecuentemente la carencia de un programa definido y concreto; recriminación que importa desconocer injustamente la amplitud de criterio con que la Unión Cívica Radical se propone abordar todos los problemas que las necesidades nacionales planteen a sus gobernantes. Sobre la indestructible base de un régimen democrático real y sin supercherías, nuestro partido aspira a realizar un gobierno nacional, inspirado directamente por las exigencias del desarrollo social y económico argentino, arrostrándolas en las formas que ellas sean presentadas por las circunstancias, resolviéndolas de acuerdo con direcciones propias y mediante fórmulas definitivas y previsoras. Hemos sostenido que pocas veces un gobierno se habrá visto rodeado de condiciones tan difíciles como las que esperan al futuro ejecutivo radical. Los problemas de la crisis, legados por los aplazamientos sucesivos de una política oportunista, se presentarán simultáneamente con las cuestiones conexas a la liquidación de la guerra europea. Es decir, que la gestión financiera y económica del gobierno futuro habrá de orientarse dentro de una situación tan azarosa como irregular. Mas su acción no puede ser meramente represiva, esto es, exclusivamente limitada a corregir las deficiencias más visibles del sistema recibido en lote; ni ha de circunscribirse a aplicar paliativos a las dolencias circunstanciales del organismo nacional. Nuestro partido, que ha realizado con acierto y eficacia la crítica de la política general de los gobiernos anteriores, aprovechará los ejemplos preexistentes para evitar cuidadosamente sus equivocaciones. Obvio es decir que será desterrada esa política tradicional rasante y de corto alcance, encaminada siempre a satisfacer inmediatos apremios e invariablemente desdeñosa o ignorante. La improvisación ha dañado profundamente el desenvolvimiento del país. Pueden descartarse las inspiraciones improvisadas de un plan futuro de gobierno que consultará seguramente las necesidades perennes y efectivas de la nación. Encarando las cosas con tal elevación de miras, inútil es decir que la política, esa política electoral que usaba estérilmente las energías de las situaciones pasadas, tendrá escaso sitio en la actividad del futuro gobierno radical. Oriundo éste de una operación eminentemente democrática, no aspirará a perpetuarse. Como llegó al poder se hallará listo a deponerlo si su gestión no respondiese a la confianza popular, de modo que desaparecerá de sus actos esa inquietud de conservar posiciones políticas que ha caracterizado, dañosamente para el país, la conducta de los gobiernos del viejo régimen. La más severa probidad, la integridad moral y cívica más absoluta, trazarán las rectas pautas del gobierno futuro. No se pueden esconder a éste los perceptibles problemas que el fomento del bienestar nacional propone a sus mandatarios. La ordenación de las finanzas de acuerdo con ideas más adelantadas y previsoras que las que hasta ahora rigen la hacienda argentina; la revisión del sistema rentístico; la difusión de la enseñanza, ajustada a planes de mayor eficacia cultural, y estimulantes para las incipientes aptitudes técnicas del país; el fomento de las industrias, en toda forma; la ampliación de los medios de circulación ferroviaria; la implantación de una marina mercante que substraiga nuestra producción de contingencias semejantes a las actuales; la consolidación de la carrera administrativa y la ampliación de la asistencia social tímidamente iniciada entre nosotros; todo eso y mucho más, va implícitamente involucrado en el programa radical de gobierno.

Por cierto que al enunciar estas apreciaciones no pretendemos difundir confidencias que no hemos recibido, ni propagar manifestaciones que no nos han sido hechas. El Dr. Hipólito Irigoyen no es de los hombres que gustan de anticipar sus propósitos; pero su programa de gobernante está claramente diseñado en su actuación de ciudadano. Su conducta, el conocimiento de sus opiniones vertidas en discursos y escritos, las manifestaciones reiteradas hechas por él en conversaciones privadas, nos permiten esbozar sin infidelidades su plan de gobierno futuro. Porque el doctor Irigoyen hará un gobierno para el país, no para un partido, ni contra otros. La amplitud de su concepto del gobierno, que traduce ampliamente el pensamiento radical, está reñido con las mezquinas estrecheces de una política subalterna y de horizontes reducidos. Los que calculan esto, se engañan o pretenden engañar al país.

El Presidente de la Nación

El primer magistrado no concurrió esta tarde a su despacho de la casa de gobierno.

Esta tarde concurrirá a la fiesta que en honor de los delegados al Congreso Financiero Panamericano, ofrece la señora de Tornquist.

EL DÍA POLÍTICO

LA ELECCION EN BUENOS AIRES

Los resultados del escrutinio de la elección de Buenos Aires están corroborando todas las denuncias formuladas por la Unión Cívica Radical sobre los manejos electorales del ugartismo. Esa elección disfraza un gran atentado cívico. La máquina oficialista ha funcionado mecánicamente en todas partes y lo relativo de su éxito demuestra cuáles habrían sido los resultados del comicio bonaerense si la opinión pública hubiera podido expedirse libremente. Los secuestros sistemáticos descubiertos, la persecución fiscal a los ciudadanos adversos al régimen; la exoneración suspendida contra los empleados cuya fidelidad era innegable; el terror policial difundido en las comunas en que se tomaban las rebeldías de la opinión; todo eso ha fructificado en una mayoría fraguada y falsa para los candidatos conservadores.

Ahora queda manifiesta la descarada ironía de aquella comunicación dirigida al gobierno nacional por el de la provincia. Efectivamente, la elección de Buenos Aires, ha sido un exponente de moral política; de esa moral monstruosa que caracteriza la conducta política del régimen ugartista. De esa moral implacablemente arrivista que no respeta principios ni deberes a trueque de alcanzar la satisfacción de sus propósitos. Puede estar satisfecho el señor Ugarte del auténtico exponente de su moral política que es la elección de Buenos Aires. También se lo agradecemos nosotros, porque esa conducta del señor Ugarte refuerza los fundamentos de la sanción nacional que lo proscribe de las posiciones dirigentes del país. Si su falta de principios le acarrea ventajas inmediatas, lo aleja, asimismo, de la ya distante consideración pública.

El señor Ugarte puede aplicarse, juiciosamente invertida, la supuesta exclamación de Pavía: Todo lo ha ganado, menos el honor...

¤ ¤ ¤

LOS DISIDENTES DE SANTA FE

Transcribimos en otro sitio un artículo aparecido en "La Opinión" de Santa Fe, diario que refleja las ideas de la llamada fracción radical disidente de esa provincia. Artículo noblemente inspirado, respira una rectitud moral que nos complace señalar porque responde cumplidamente a las afirmaciones que hiciéramos acerca de la conducta que observaría la denominada fracción disidente dentro del orden nacional. Cuando la llamada fracción oficialista fué vencida en comicios libres, nuestros adversarios se complacieron en vaticinar la separación definitiva de la organización triunfante de las filas de la Unión Cívica Radical. Sostuvimos entonces lo contrario, basándonos en la honrosa tradición común del radicalismo santafesino, sin distinción de matices. Insistimos en que los correligionarios de aquella provincia estaban separados por cuestiones de orden local que no podían hacer flaquear su adhesión a los principios nacionales del partido. Por entonces se llegó a insinuar que la fracción triunfante señalaría su distanciamiento del radicalismo nacional acordando los votos de sus electores a una fórmula extraña a la proclamada por la convención del partido. La versión tenía tanto de insidiosa como de inexacta. Así lo dijimos entonces, demostrando con ello toda la fe que nos merecía la dignidad y la firmeza del radicalismo santafesino.

Si algo faltara para robustecer esa confianza, puede encontrarse en el noble artículo que comentamos. Si, como "La Opinión" entendemos que los electores de la llamada fracción disidente santafesina sólo pueden votar la fórmula Irigoyen-Luna. Su tradición, que es la tradición nuestra; sus aspiraciones de dignificación nacional, que son los móviles de nuestro programa; su actuación política de antaño, la conducen naturalmente a consagrar la fórmula radical como una realización de sus propios ideales. Esa conducta es, al mismo tiempo, una vigorosa respuesta a la obra de la insidia y la malevolencia: demostrará, una vez más, la indestructible unidad espiritual del radicalismo argentino.

¤ ¤ ¤

NOTICIA INEXACTA

Algunos colegas se han hecho eco de una información inexacta.

Se ha dicho que los doctores Saguier y Alvear habían efectuado un viaje a Santa Fe, en misinó política.

Podemos afirmar categóricamente que los doctores Alvear y Saguier no se han movido de la capital.

Banquete en honor de los delegados del Congreso Financiero

Mañana tendrá lugar, a las 8.30 p. m., en la casa de Gobierno, la comida con que el presidente de la Nación obsequia a los ministros de Hacienda de los Estados Unidos de América, Brasil, Chile, Ecuador y Uruguay y del ministro de la gobernación, de Costa Rica. Concurrirán, además, los ministros del ejecutivo, presidentes de los poderes de la Nación, jefes de las misiones diplomáticas de los Estados Unidos de América, Brasil, Chile y Uruguay, arzobispo de Buenos Aires, altas autoridades de la Nación de carácter político y financiero y las casas civil y militar del presidente. Después de la comida habrá una pequeña recepción a la cual concurrirán el cuerpo diplomático extranjero y argentino, las delegaciones al congreso financiero, almirantes y generales, ministros de la corte suprema, senadores y diputados y subsecretarios de los ministros. Tanto a la comida como a la recepción concurrirán señoras.

La banda municipal efectuará un selecto programa de concierto. Los señores delegados financieros, se despedirán en esta ocasión del presidente de la nación, debiendo emprender un viaje por las provincias del centro, norte y oeste el jueves próximo, para finalizar sus tareas el 18 del corriente y regresar a sus respectivos países.

LAS ELECCIONES NACIONALES

ULTIMOS COMPUTOS

RESULTADO GENERAL POR SECCIONES

ELECTORES

	1.ª	2.ª	3.ª	4.ª	5.ª	6.ª	7.ª	8.ª	9.ª	10.ª	11.ª
RADICALES	2.852	1.999	4.324	3.414	3.565	3.060	2.697	3.270	3.422	1.681	1.933
SOCIALISTAS	2.187	2.469	4.125	4.472	2.183	2.701	2.558	3.348	2.757	1.420	1.578

DIPUTADOS

	1.ª	2.ª	3.ª	4.ª	5.ª	6.ª	7.ª	8.ª	9.ª	10.ª	11.ª
CANTILO	2.655	1.870	3.948	3.002	3.376	2.700	2.435	2.936	3.134	1.533	1.837
GALLO	2.702	1.898	4.043	3.121	3.453	2.759	2.454	3.073	3.397	1.616	1.913
SAGUIER	2.647	1.888	4.009	3.082	3.375	2.721	2.431	3.093	3.082	1.591	1.839
GOYENECHE	2.562	1.830	3.851	2.996	3.211	2.593	2.323	2.833	3.062	1.490	1.752
MOLINA	2.668	1.888	3.985	3.074	3.359	2.732	2.418	2.976	3.207	1.562	1.802
LAGOS	2.623	1.874	3.955	3.021	3.310	2.691	2.404	2.965	3.159	1.530	1.780
MELO	2.691	1.892	4.043	3.100	3.421	2.747	2.490	3.044	3.424	1.611	1.881
BONIFACIO	2.406	1.711	3.488	2.656	2.870	2.347	2.120	2.603	2.772	1.316	1.511
JUSTO	1.893	2.061	3.805	4.018	1.607	2.238	2.060	2.775	2.421	1.147	1.138
DICKMANN	1.833	2.010	3.730	3.990	1.532	2.143	1.967	2.684	2.315	1.089	1.050
LEMOS	1 800	1.992	3.684	3.964	1.501	2.127	1.921	2.636	2.299	1.062	1.018
BUNGE	1.846	2.029	3.768	4.030	1.576	2.177	1.966	2.745	2.364	1.112	1.093
GROSSO	1.802	1.998	3.674	3.949	1.490	2.152	1.923	2.685	2.289	1.058	1.025
DE ANDREIS	1.864	2.009	3.702	4.030	1.528	2.160	1.927	2.692	2.297	1.074	1.048
VIDAL	1.870	1.978	3.649	3.933	1.456	2.060	1.873	2.593	2.230	1.036	998
PENELON	1.755	1.913	3.500	3.801	1.330	1.998	1.798	2.485	2.106	970	919
PALACIOS	1.292	1.079	2.194	3.801	1.753	1.830	1.341	1.979	1.900	1.014	1.128

Escrutinio de la capital

SECCION 10.a

ELECTORES—

RADICALES	1681
SOCIALISTAS	1420

DIPUTADOS—

CANTILO	1583
GALLO	1616
SAGUIER	1591
GOYENECHE	1480
MOLINA	1562
LAGOS	1539
MELO	1611
BONIFACIO	1316
JUSTO	1147
DICKMANN	1089
LEMOS	1062
BUNGE	1112
GROSSO	1068
DE ANDREIS	1074
VIDAL	1036
PENELON	970
PALACIOS	1014

SECCION 11.a

ELECTORES—

RADICALES	1933
SOCIALISTAS	1578

DIPUTADOS—

CANTILO	1837
GALLO	1913
SAGUIER	1839
GOYENECHE	1752
MOLINA	1802
LAGOS	1780
MELO	1881
BONIFACIO	1511
JUSTO	1138
DICKMANN	1050
LEMOS	1018
BUNGE	1093
GROSSO	1025
DE ANDREIS	1048
VIDAL	998
PENELON	919
PALACIOS	1128

SECCION 12. — Fué escrutada la mesa 445 de esta sección con el siguiente resultado: Electores, Radicales, 86; Socialistas, 83; Diputados: Cantilo, 81; Gallo, 79; Saguier, 82; Goyeneche, 74; Molina, 75; Lagos, 82; Melo, 82; Bonifacio, 69; Justo, 33; Dickmann, 29; Lemos, 29; Bunge, 29; Grosso, 30; De Andreis, 28; Vidal, 26; Penelón, 28; Palacios, 48.

COMPUTOS DEL DIA

Incluída la circunscripción 11.ª, la situación de los partidos y de cada uno de los candidatos es la siguiente:

ELECTORES—

RADICALES	32.104
SOCIALISTAS	29.970

DIPUTADOS—

VICENTE C. GALLO	30.357
CARLOS F. MELO	30.163
FERNANDO SAGUIER	29.715
VICTOR M. MOLINA	29.562
JOSE LUIS CANTILO	29.474
LAURO LAGOS	29.234
ARTURO GOYENECHE	28.420
BENJAMIN BONIFACIO	25.723
JUAN B. JUSTO	25.112
AUGUSTO BUNGE	24.671
ENRIQUE DICKMANN	24.283
FERNANDO DE ANDREIS	24.263
J. F. GROSSO	24.010
JOSE M. LEMOS	23.944
BASILIO VIDAL	23.560
JOSE F. PENELON	22.608
ALFREDO L. PALACIOS	17.345

Escrutinio de las provincias

BUENOS AIRES

JUNIN

ELECTORES—

CONSERVADORES	1.496
RADICALES	1.096

DIPUTADOS—

CONSERVADORES	1.483
RADICALES	1.093

LAPRIDA

ELECTORES—

CONSERVADORES	895
RADICALES	171

DIPUTADOS—

CONSERVADORES	895
RADICALES	170

LAS CONCHAS

ELECTORES—

RADICALES	665
CONSERVADORES	622

DIPUTADOS—

RADICALES	655
CONSERVADORES	629

LAS FLORES

ELECTORES—

CONSERVADORES	1.232
RADICALES	1.083

DIPUTADOS—

CONSERVADORES	1.232
RADICALES	1.031

LAS HERAS

ELECTORES—

CONSERVADORES	535
RADICALES	156

DIPUTADOS—

CONSERVADORES	535
RADICALES	157

LINCOLN

ELECTORES—

CONSERVADORES	1.495
RADICALES	1.380

DIPUTADOS—

CONSERVADORES	1.496
RADICALES	1.380

LOBOS

ELECTORES—

RADICALES	1.149
CONSERVADORES	1.139

DIPUTADOS—

RADICALES	1.152
CONSERVADORES	1.138

LOBERIA

ELECTORES—

RADICALES	876
CONSERVADORES	618

DIPUTADOS—

RADICALES	873
CONSERVADORES	619

COMPUTOS DEL DIA

La situación general de los partidos en la provincia de Buenos Aires es la siguiente:

Electores conservadores, 49.484; radicales, 44.233; socialistas, 4.547; socialistas argentinos, 213.

Diputados: Santamarina, 49.476; Moreno R., 49.444; J. A. Moreno, 49.445; Pagés, 49.430; Agote, 49.429; Arce, 49.426; Escobar, 49.423; Barceló, 49.409; Maza, 49.375; Rodríguez, 49.259; Montevérde, 44.219; Alvear, 44.166; Salaberry, 44.163; Solanet, 44.149; A. de Toledo, 44.136; Pradere, 44.129; Irigoyen, 44.987; Del Valle, 44.083; Vergara, 44.082; Rozas, 44.099; socialistas, 4.689; socialistas argentinos, 257.

ENTRE RIOS

DIPUTADOS—

RADICALES	19.641
DEMOCRATAS	16.435

ELECTORES—

RADICALES	19.610
DEMOCRATAS	16.542

SANTA FE

DIPUTADOS—

RADICALES (Disid.)	15.151
DEMOCRATAS	11.707
RADICALES	8.593

ELECTORES—

RADICALES (Disid.)	14.650
DEMOCRATAS	11.678
RADICALES	8.736

ROSARIO, abril 10. — Rosario: sección 8a., Unión Cívica Radical 304; disidentes 745; demócratas 499, socialistas 79; sección 9a., Unión Cívica Radical 288; disidentes 670; demócratas 509; socialistas 232; sección 10a., Unión Cívica Radical 111; disidentes 284; demócratas 266; socialistas 130.

SANTA FE, abril 10. — Escrutóse Iriondo dando los siguientes resultados: U. C. Radical 997, Disidentes 1116, Demócratas 1258, Socialistas 15.

Empezóse General López, dando este hasta este momento el siguiente cómputo: U. C. Radical 1355, Disidentes 1129, Demócratas 769, Socialistas 109.

TUCUMAN

DIPUTADOS—

RADICALES	23.187
DEMOCRATAS	14.593

ELECTORES—

RADICALES	23.407
DEMOCRATAS	14.342

CORRIENTES

DIPUTADOS—

DEMOCRATAS	11.917
RADICALES	7.410
AUTONOMISTAS	6.947

ELECTORES—

DEMOCRATAS	11.861
RADICALES	7.962
AUTONOMISTAS	6.961

CORDOBA

(Terminado)

DIPUTADOS—

RADICALES	47.174
GARZONISTAS	19.355

ELECTORES—

RADICALES	47.105
GARZONISTAS	19.397

CORDOBA, abril 10. — El escrutinio en el departamento Unión dió: Radicales, 2.936; demócratas, 1.238. La operación está terminada.

Hay 18 mesas complementarias para el domingo próximo.

Por la sumaria salen los diputados y electores garzonistas, quedando eliminados los demócratas oficiales. Esto traerá resultados imprevistos, pues los garzonistas desacatan abiertamente la junta demócrata.

TUCUMAN

TUCUMAN, abril 10. — Escrutóse Monteros: Radicales 2163, Demócratas 2052. Cornet 2065, Berho 2294, Cossio 3001, Colombres 3261. Escrutóse Río Chico: Radicales 1945, Demócratas 1159, Cornet 1946, Berho 1908, Cossio 1158, Colombres 1164.

Cómputo total: Radicales 23.407, Demócratas 14.342, Cornet 23.187, Berho 22.622, Cossio 14.593, Colombres 14.431.

Esta tarde concluye el escrutinio.

NOTAS DE LA GRAN GUERRA

¿Se decidirá el triunfo en el mar?

Al final de un interesante artículo que publica el escritor inglés A. C. Laut en la "American Review of Reviews", leemos el siguiente párrafo, que no dudamos llamará también la atención de nuestros lectores: "Cuando el cesarismo proviene de la persona de un rey español que desafió la libertad en tiempos de la reina Isabel, el reto fué recogido y la derrota acaeció en el mar. Del mismo modo, cuando el cesarismo surge de la amenaza de Napoleón, en el mar también se recogió el desafío. Asimismo el éxito de esta gran guerra, en el mar había de decidirse".

Vale la pena de que traduzcamos los párrafos principales del artículo de Laut: "What sea power means to England in this war". Es también una explicación detallada de lo que ha hecho hasta ahora la flota inglesa y mejor aún de lo que puede hacer.

Las dificultades de Italia en la guerra. — Subiendo un cañón en los Alpes

Comienza el articulista haciendo observar que la base naval alemana dista de Londres sólo 375 millas, o sean 560 millas de la flota inglesa que opera en el mar del Norte. En otras palabras, las flotas de los dos grandes rivales están distantes la una de la otra solamente diez y seis horas de viaje. Maxim dice que una potencia europea podría desembarcar 200.000 hombres en los Estados Unidos, por el Atlántico, un mes antes de que el coloso americano pudiera movilizar una fuerza defensiva suficiente a contener la invasión. Si un peligro semejante existe para los Estados Unidos, distantes 3.000 millas, o diez días de viaje de la base enemiga, ¡cuánto mayor sería el riesgo para dos potencias europeas en guerra y distantes nada más que diez y seis horas!

Ya Mr. Asquith nos ha dicho lo que ha conseguido la flota inglesa. El hecho de que Inglaterra no haya sido invadida por los alemanes debe atribuirse a la silenciosa actividad de su flota. Y no se trata de una actividad negativa.

La flota ha custodiado el transporte de 2.500.000 hombres; ha retornado a la patria más de medio millón de inválidos; ha protegido el traslado de 3.000.000 de toneladas de vituallas y provisiones para la Gran Bretaña. Esta ha logrado asegurar, para los aliados, provisiones y municiones por valor de 1.500 millones de dóllares, o sean, aproximadamente, 7.500 millones de pesetas. Ha vigilado y mantenido libres las vías mundiales del mar durante año y medio, de modo que, a pesar de la guerra feroz, las vías marítimas más remotas, exceptuando las zonas minadas, han sido navegables como en tiempo de paz.

Al estallar la guerra, el precio de los cereales, del algodón, de los géneros alimenticios, bajó tremendamente, y los puertos americanos, por puro temor, se cerraron a toda exportación. Pero después de comprobarse que la flota inglesa podía defender las grandes vías del mar, reanudóse el tráfico, y el consiguiente aumento de los precios procuró a los Estados Unidos cerca de doscientos millones de dóllares de ganancia, sólo en la exportación de granos.

Esto es lo que significó la flota para América. Lo que significó para Alemania se demuestra con el hecho de que 57 barcos alemanes y austriacos, que se encontraban en el Mediterráneo, tuvieron que refugiarse en seguida en los puertos italianos, y otros 66 en los puertos de los Estados Unidos, otros 9 en Haway y otros 38 en distintos puertos de la América del Sur. Ello sin haber disparado ni un solo cañonazo. Aparte el almirantazgo y la marina, probablemente sólo una docena de personas sabían dónde estaba la flota.

No es de importancia mayor declarar que, cuando estalló la guerra, los "dreadnoughts" de Inglaterra eran 46, contra 28 de Alemania, 12 de Francia, 11 de Rusia, 10 del Japón y 10 de Italia; que los cruceros estaban, entre dichas potencias, en la proporción de 9 a 5, a 12, y que Inglaterra tenía 76 submarinos y 20 en construcción, y Alemania 27 con 12 en construcción, o mejor: 171 para Inglaterra, Francia y Rusia, con 61 en construcción, contra 37 de Alemania y Austria y 12 en construcción. Al sobrevenir el conflicto europeo, todas las naciones comenzaron febrilmente la construcción de nuevos sumergibles. En cuanto a la marina mercante inglesa, ha estado a la altura de la de guerra. Esta última ha requisado, desde que comenzaron las hostilidades, 1.500 naves mercantes.

La flota mercantil inglesa era, al comenzar la guerra, de 20 millones de toneladas, contra cinco millones de Alemania, y entre las naves internadas y las destruídas, la marina mercante alemana no tiene hoy ninguna significación. Las pérdidas inglesas motivadas por los sumergibles alemanes, son relativamente leves. En compensación Inglaterra tiene 3000 "watch-dogs" (perros de guardia), dedicados a la caza de sumergibles germanos.

Actualmente cuenta la Gran Bretaña con un sumergible gigantesco que opera en el Báltico para los aliados; tiene un desplazamiento de 5400 toneladas y 400 pies de largo, alcanzando un radio de acción de 18.500 millas. A bordo lleva 120 marineros y puede cargar 60 torpedos. Al principio de la guerra el radio de acción de los submarinos difícilmente excedía de las 2000 millas y ningún sumergible podía cargar más de ocho o diez torpedos. Téngase presente que un torpedo de los usados por los submarinos modernos representa un valor de 2000 a 5000 dollares.

El empleo de la electricidad y del petróleo han aumentado considerablemente la fuerza de la flota. Le dan a un crucero un radio de acción mayor del 50 por ciento que el carbón. Con el petróleo y la electricidad como fuerza motriz y con explosivos sin humo, como armamento, la flota moderna opera silenciosa, misteriosa y casi invisible. Respecto a la fuerza de los nuevos cañones navales, dice Maxim que un solo obús de un enorme cañón del "superdreadnought" tiene una violencia tal que podría levantar un navío tipo Oregón seis pies sobre la superficie del mar. Un proyectil de 1.000 libras para un cañón naval equivale a un choque de 50 mil toneladas de fuerza, es decir, una fuerza monstruosa jamás soñada antes de la guerra; una fuerza a la que ningún enemigo puede resistir.

La batalla del mar del Norte comenzó a doce millas de distancia. Cuando el Blucher fué alcanzado hallábase distante diez millas de las naves enemigas. Von Spee y Cradock abrieron el fuego desde unas 12.000 yardas (una yarda tiene, aproximadamente 91 centímetros).

Los barcos de Cradock eran antiguos y no contaban con los últimos perfeccionamientos. Ahora bien, si un barco semejante puede abrir el fuego desde 12.000 yardas, calcúlese a qué distancia podrá disparar un "superdreadnought". Los competentes dicen que éste puede lanzar un proyectil de 2000 libras a 25 kilómetros de distancia. Las batallas casi a cuerpo a cuerpo, los puentes chorreando sangre y el cielo cubierto de humo, han pasado a la historia.

Para la construcción de un dreadnought se requiere normalmente treinta meses y en casos de urgencia bastarían seis. Pero es tiempo requerido para la instrucción del personal técnico no admite reducción. De ordinario se necesitan de cinco a ocho años para hacer de un hombre un buen mecánico. Todo barco de guerra necesita a bordo, no ya sólo un mecánico, sino un experto ingeniero. Afirman los competentes que para instruir la tripulación de un acorazado se necesitan cinco años, período, por otra parte, no muy largo si se piensa que un proyectil mal dirigido puede costar la vida a miles de individuos.

Muchas veces se ha preguntado si los submarinos no estarán destinados a sustituir a los dreadnoughts y supernadreadnoughts. Sir Percy Scott, en Inglaterra, y el almirante von Tirpitz, en Alemania, han dado a los sumergibles una importancia superior a la de los dreadnoughts; pero ninguno, dice Laut podría hoy dar una opinión definitiva. Los submarinos tienen, en efecto, una historia recientísima. Nadie sabe de qué perfecciones pueden ser susceptibles. Hasta el momento presente, el sumergible más poderoso es aquél inglés del Báltico; pero mañana puede presentarse otro mejor. El submarino tiene, por otra parte, dos graves defectos: no puede ver sino de día, y de noche no puede navegar con luz sin traicionarse a sí mismo. Otro defecto está en su marcha lenta. Además, puede ser visto por un aeroplano que siga su ruta en el aire. Y el espacio para la tripulación es estrecho, y la atmósfera, especialmente cuando se sumerge el navío, se hace terriblemente húmeda fría y saturada de olor a bencina, que produce fuertes jaquecas a los marineros. Concluye Laut diciendo que la victoria final será de Inglaterra precisamente porque en el mar debe decidirse. De no ser así y si se confiara sólo en las batallas campales, probablemente sería siempre Alemania la más fuerte. Esta es la confianza del pueblo inglés.

DESDE PARIS

Horas de angustia

Francia ha sufrido en estos últimos días una crisis moral inmensa, sólo igualada por la que abatió su ánimo en los primeros días de la guerra. El ejército francés se retiraba entonces; el ejército francés obtenía victoria tras victoria en los combates parciales, pero retrocedía por órdenes de Joffre, que no creía llegado el momento favorable para dar la batalla con todas sus tropas. Y el pueblo francés que desconocía los planes del generalísimo, veía con dolor como el ejército invasor se acercaba a París.

Su pesar era grande, su desconfianza crecía de día en día; cuando de repente el ejército francés, apoyándose en dos formidables fortalezas, París y Verdún, ganaba la batalla del Marne, gracias a la cual — puede afirmarse sin exageración — Francia y sus aliados se salvaron.

Entonces había razón para dudar, pues Francia fué atacada de improviso por un ejército preparadísimo; entonces podía temerse la derrota, pues no se sabía de qué eran capaces el soldado francés y sus jefes, y sólo cuando Joffre — con un ejército que organizó ¡obra al fin de su talento latino! en menos de un mes — rechazó a las huestes teutónicas, Francia se consideró salvada, Francia vió que tenía un ejército y unos jefes que inevitablemente le darían la victoria.

Fué, pues, una depresión de ánimo pasajera; cuando el ejército francés se atrincheró desde el mar a Suiza, comenzó a nacer la confianza, la fe, la seguridad en el triunfo final. Y esta confianza, esta fe, esta seguridad en el triunfo final, se justificaron en las diferentes ofensivas que ambos ejércitos intentaron. El esfuerzo de los alemanes para romper las líneas francesas fracasó en Ipres, como en Arras, como en el Iser, mientras que el solo esfuerzo realizado por el ejército de Joffre, terminó con las victorias de Artois y Champagne, que causaron al enemigo cerca de 300.000 bajas.

Estas dos últimas batallas se consideraban hasta ahora como las más grandes que registra la historia. En 72 horas, millones de "obuses" franceses destruyeron las defensas alemanas, preparando el terreno para el avance. Pero estas batallas han quedado obscurecidas por la inmensidad de la de Verdun. La violencia de la lucha, fué la causa de la angustia que oprimió por unos días nuestros corazones. El ataque de los alemanes fué tan brusco, tan repentino, que no dió tiempo a los franceses para organizar la defensa. Sólo tres horas de un bombardeo horrible, inusitado, espantoso, sirvieron de preparación al ataque (ese bombardeo de tres horas empequeñeció el de 72 horas de la Champagne) y fué entonces cuando la infantería alemana se lanzó por la brecha en formaciones cerradas. Sus soldados caían a miles, pero nuevos regimientos preparados de antemano, substituían a los destruídos y con este continuo tejer y destejer, con esa persistente renovación de tropas el ejército alemán avanzaba poco a poco.

No se esperaba tan pronto el ataque y por eso las reservas no se habían utilizado convenientemente; esa fué la causa del retroceso de los primeros días, pero luego cuando los alemanes se vieron obligados por la magnitud del esfuerzo realizado y por los miles de cadáveres que impedían el avance iniciado, a suspender momentáneamente su ofensiva—en la noche del 24 al 25—el estado mayor francés reunió sus reservas, que el 26 tomaron el fuerte de Douaumont que había caído en poder de los alemanes.

Entonces Verdun se salvó: Douaumont era uno de sus fuertes avanzados y si continuaba en poder de los alemanes podía considerarse perdida. La caída de Verdun, como decía el colaborador militar de "Le Journal" "abrirá el camino directo de Metz a Reims" y de paso obligará a retroceder a las tropas que defienden la línea de fortificaciones del Este, quedando entonces abierta esa puerta de invasión.

Eran momentos terribles, momentos de duda, en los cuales nosotros hubiéramos querido precipitar la marcha del tiempo para saber el desenlace de la horrible tragedia de Verdun, en cuyos dos primeros días los alemanes perdieron 100.000 hombres. No bastaban los dos comunicados oficiales, hubiera sido necesario recibir un parte cada hora para calmar la ansiedad del pueblo francés y como esto no era posible, la gente se interrogaba en las calles, en los teatros, en los cafés, con el gesto, con la mirada, con la palabra para arrancar del vecino alguna noticia desconocida. En esos instantes no bastaba a tranquilizar al pueblo, la confianza que tiene depositada en sus jefes y en su ejército; no era suficiente el recuerdo de la victoria del Marne y de la Champagne y de los fracasos alemanes del Iser, Iprés y Arras; sólo se veía que los alemanes avanzaban diariamente acercándose poco a poco a Verdun; sólo se pensaba en que el ejército del kronprinz atacaba en breve espacio con 700.000 hombres y con toda su formidable artillería reunida expresamente para esa batalla, mientras los franceses sorprendidos por un ataque incomparable después de tres horas de bombardeo, no habían tenido tiempo para repeler la agresión y retrocedían, retrocedían...

Luego fueron llegando noticias tranquilizadoras: los franceses en un asalto decisivo, volvieron a ocupar el fuerte de Douaumont, cercando en él a dos mil hombres; los franceses contenían con sus contraataques y sus bombardeos a los alemanes, que abatidos por un esfuerzo sobrehumano e irresistible, fueron lentamente cejando en su empeño.

El esfuerzo alemán estaba detenido. Verdun se ha salvado y con ella quizá Francia entera, por segunda vez. Nuevamente el ejército de Joffre ha demostrado su potencia militar; no ha sido necesario acumular frente a Verdun tropas en número incalculable para resistir a los alemanes: las solas reservas que en aquella región están normalmente, han hecho abortar el plan del kronprinz de apoderarse de la plaza fuerte que desde el comienzo de la guerra es su pesadilla y el obstáculo mayor que ha encontrado para obtener éxitos.

Ahora ya no se duda; ahora se tiene la firme convicción de que Alemania no puede nada contra el frente occidental, inexpugnable por el valor de sus defensores, por la potencia y número de su artillería, por la moral y el estado de ánimo de la población civil, que sigue con confianza ilimitada el curso de los acontecimientos.

¡La tranquilidad ha reaparecido!

Dr. Ernesto Matons.

París, marzo 1916.

Escenas londinenses. — Los voluntarios

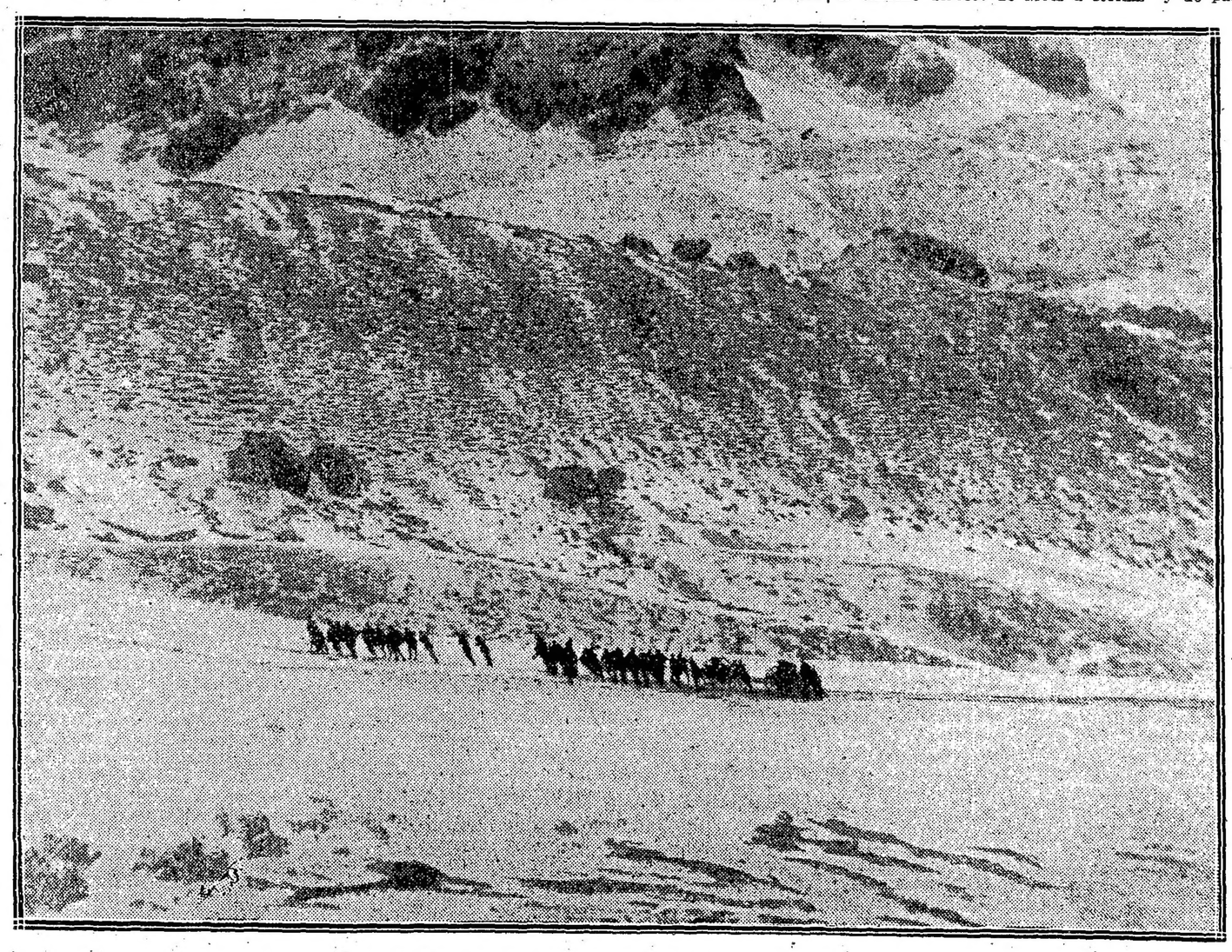

Artillería arrastrando un cañón de 75 en el Nuvalao

El baile del Stattharter

El viejo mariscal Haesseler es el consejero del kronprinz y el que preparó — según parece — el ataque contra Verdun.

Las anécdotas acerca del antiguo jefe del ejército de Metz son numerosas.

El "Petit Journal" recuerda un incidente provocado por el viejo guerrero y que hizo en su tiempo bastante ruido en Alsacia-Lorena.

El barón von Harmerstein, "stattharter" de Alsacia-Lorena, daba un baile; naturalmente, deseoba contar entre sus invitados a los oficiales. Von Haeseler se apresuró a ordenar una maniobra para el sábado, día fijado para el baile.

Von Hamerstein, muy bien visto en la corte, telegrafió el hecho al emperador, que respondió por correo ordenando a von Haeseler que aplazara la maniobra hasta el día siguiente.

Triunfo del stattharter y alegría de los oficiales, que con sus uniformes de gala corrieron a los salones donde había de celebrarse el famoso baile.

A penas llegados las cornetas echaron llamada bajo las ventanas del palacio y los oficiales tuvieron que regresar al cuartel a toda prisa. El general había esperado hasta "media noche y un minuto" para tocar llamada. De esta manera podía contrariar al stattharter y llamar a sus oficiales sin desobedecer los órdenes del emperador, que le había dicho aplazara la maniobra "hasta el día siguiente".

LA GUERRA EUROPEA

SITUACION POLITICA

LA SITUACION EN GRECIA — CRISIS MINISTERIAL — RUMORES DE CAIDA DE SKOULOUDIS — GRECIA Y LA ENTENTE — UNA CARTA DEL PRINCIPE NICOLAS — EXPOSICION DE AGRAVIOS — LAS FINANZAS DE ALEMANIA—EL CUARTO EMPRESTITO DE GUERRA.

Grecia vuelve nuevamente a dar algunas señales de agitación, quizá precursoras de próximos acontecimientos. El gabinete que preside el señor Skouloudis no parece muy firme; uno de los ministros, el de hacienda, acaba de presentar la renuncia de su cartera, y circularon rumores de que esta dimisión posiblemente arrastrará la caída de todo el ministerio.

Aun cuando hasta ahora los rumones no se confirman, no sería nada difícil que resultaran exactos, pues la situación económica de Grecia es cada día más precaria y las condiciones de la política exterior no han mejorado, creando todo ello una vida llena de equilibrios al gabinete Skouloudis.

Por otra parte, es notorio que el señor Venizelos, el defensor acérrimo de la política contraria a los imperios centrales, sigue trabajando en la sombra en favor de los aliados, que considera los únicos deseables para el pueblo heleno.

Además de estas circunstancias, en estos últimos tiempos el gobierno griego ha tenido nuevos roces con la Entente con motivo de los ataques aéreos de los alemanes a Salónica, y ha hecho responsables de esas agresiones a los aliados, habiendo solicitado de ellos la evacuación de esa plaza.

A ese pedido la cuádruple alianza no se ha dignado contestar y dicha protesta o solicitud sigue en pie.

Finalmente, el príncipe Nicolás de Grecia acaba de dirigir una carta al propietario-director de "The Daily Telegraph", y este documento arroja mucha luz acerca de los sentimientos íntimos de la corte helénica y del espíritu que informa la política del gobierno.

Esa carta es una larga exposición de agravios en contra de la Entente.

El príncipe Nicolás recuerda todos los sacrificios que ha hecho Grecia para satisfacer las injustas exigencias de los aliados y concreta numerosos casos de la buena voluntad demostrada por el pueblo y los poderes públicos de Grecia en evidente detrimento de sus intereses.

Recuerda el autor de la carta la debilidad demostrada por la cuádruple alianza al iniciar Bulgaria su política germanófila y la dureza con que la Entente trató a Grecia.

En uno de sus párrafos relativo a Kavala dice el príncipe Nicolás textualmente:

"Se ha expresado alguna vez sorpresa porque los griegos no han olvidado la proposición que se les hizo de separar el distrito de Kavala de su país. Hagamos caso omiso de la enorme riqueza y de la gran importancia estratégica de ese distrito, que es la llave de Salónica, y preguntémonos si puede maravillar a nadie que los griegos se sientan tan profundamente apenados al pensar que se esperaba de ellos que abandonasen una provincia esencialmente griega y sólo hace poco reincorporada a la madre patria a costa de considerables sacrificios.

"Nuestro resentimiento aumenta cuando comprobamos que esa maniobra diplomática es una evidencia de la diferencia enorme del tratamiento aplicado a Grecia y a Bulgaria".

Al ocuparse de las medidas de policía ejercidas por la marina francobritánica en aguas griegas y de los conjuntos sospechosos de que las costas eran guarida de los submarinos alemanes, el príncipe Nicolás se expresa en esta forma:

"Las comunicaciones marítimas griegas quedaron paralizadas en tal forma que el país se encontró varias veces muy cerca del agotamiento por hambre, aunque ningún hecho justificaba medidas tales, nunca antes establecidas.

"Desde que los submarinos alemanes hicieron su aparición en el Mediterráneo y en el Egeo ha circulado con persistencia el rumor de que tienen sus bases en las aguas de Grecia. Tal cosa sería explicable si los sumergibles necesitaran una base inmediata a su campo de actividad; pero hay pruebas de que no existe esa necesidad. Ante la mera sospecha de la presencia de los submarinos, las flotas aliadas han adoptado medidas que impiden grandemente el comercio marítimo de mi país".

La amargura que revela este documento es la mayor explicación de la actitud de Grecia y de su profundo resentimiento contra los aliados.

Esta actitud en momentos, según se dice, que van a iniciarse en forma muy intensa las operaciones en los Balcanes, no es tranquilizadora y bien pudiera estar preñada de sorpresas.

Esperemos no obstante que el pueblo griego no perderá su serenidad y confiamos en que el rey Constantino la mantendrá firme en su propósito de guardar la neutralidad y de evitar a su nación los horrores que no supo evitar Serbia.

Las últimas informaciones de Berlín, por vía de Estados Unidos, relativas a la marcha del cuarto empréstito de guerra de Alemania dan a entender que el pueblo alemán ha respondido ampliamente al llamamiento del gobierno para atender a los gastos de guerra.

Según esos informes, el total de la subscripción del cuarto empréstito de guerra asciende a 10.720.000.000 de marcos.

En esta cifra no se incluyen las subscripciones hechas por los que están en el frente ni los que residen en el exterior.

El número de las subscripciones es de 5.279.645, lo que prueba el éxito popular que ha tenido la operación, en la que han participado todas las clases sociales.

La cifra de las subscripciones por 200 marcos o una suma inferior a esa se aproxima a 2.500.000.

Han sido subscriptos por esos pequeños capitalistas 200.000.000 de marcos en conjunto.

Se registran 574 subscripciones que pasan cada una de 1.000.000, y que suman 1.800.000.000 de marcos.

Como se ve por la exposición de estas cifras Alemania no ha agotado aun sus recursos financieros, y se encuentra aun en condiciones de mantener la lucha y de prolongarla.

Como lo hemos dicho en otras oportunidades, el imperio alemán no será vencido por agotamiento sino por las armas, y a este fin deben tender los esfuerzos unidos de los aliados, sin confiar la victoria en hipótesis fantásticas.

FRENTE OCCIDENTAL

La gran batalla de Verdun

COMBATES EN LAS DOS MARGENES DEL MOSA. — ACCIONES ENCARNIZADAS EN EL FRENTE DE MORT HOMME A CUMIERES. — ENERGICOS CONTRAATAQUES DE LOS FRANCESES. — LOS ALEMANES RECHAZADOS. — LA LUCHA EN EL WOEVRE Y EN EL ARGONA. — BOMBARDEO TERRIBLE DE REIMS. — EN LAS LINEAS BRITANICAS Y EN EL FRENTE BELGA.

PARIS, abril 10. — La batalla de Verdun presenta cada vez mayor encarnizamiento. Durante la última jornada la lucha se intensificó de un modo excepcional y se extendió a las dos orillas del río Mosa. Los alemanes están redoblando sus esfuerzos para dominar la primera línea de defensa de Verdun. La preparación de la artillería enemiga ha sido incesante y sus cañones no han dejado de arrojar gruesos proyectiles sobre los puntos más vulnerables de las líneas republicanas.

La ocupación de la aldea de Haucourt y el avance sobre algunas posiciones del sur de esa aldea, obligaron a los franceses a evacuar a Bethincourt.

Los alemanes se empeñan ahora en asaltar la colina 304, considerada como la llave de las defensas del oeste del Mosa; pero todas las tentativas enemigas fracasaron, habiendo el estado mayor francés previsto el caso y dictado las medidas para contener todos los asaltos.

Las tropas francesas en estos últimos combates han demostrado su valor, que nada puede abatir. Sus contraataques violentísimos y la acción acertada de la artillería, causó enormes pérdidas a los alemanes y les impidieron avanzar más allá de Bethincourt.

El enemigo sufrió un gran revés al intentar la toma de las posiciones del frente de Mort Homme a Cumiéres.

Muchos han sido los actos de heroísmo de las tropas republicanas. Estas se han batido como nunca, disputando palmo a palmo el terreno y reconquistando varias de las posiciones tomadas últimamente por el enemigo.

La lucha sigue con el mismo encarnizamiento, pero existe la plena certidumbre de que los alemanes han llegado a su máximum de esfuerzos y que la ofensiva toca a su fin.

Las nuevas líneas francesas se consideran de primer orden y están defendidas por las mejores tropas, disponiéndose, además, de abundante artillería y de un stock inagotable de municiones.

PARIS, abril 10. — El ministerio de Guerra dió a la publicidad los siguientes informes relativos a las operaciones en los diversos sectores:

"Al oeste del Mosa hubo débil actividad de artillería.

"Durante la noche, al Este del Mosa, progresamos en las trincheras de comunicación al sur de la aldea de Douaumont y nos apoderamos al sudoeste de la aldea de unos 150 metros de trincheras enemigas.

"Dos ataques alemanes con granadas de mano contra nuestras posiciones del bosque de La Caillette fueron rechazados.

"En el Woevre, la noche fué relativamente tranquila.

"En la Lorena, un ataque por sorpresa contra una de nuestras obras de defensa de la región de Embermenil fracasó completamente, con algunas bajas para el enemigo.

"En el resto del frente no hubo acontecimientos de importancia.

"En el Argonne, nuestra artillería concentró su fuego sobre las comunicaciones enemigas.

"Nuestras baterías pesadas durante las operaciones bombardearon el sector vecino, en donde se observaron importantes concentraciones de tropas y columnas en marcha.

"En la región de Montfaucon y Nantillois, cerca de la colina 2.. hicimos volar una mina que derrumbó una extensión considerable de trinchera enemiga y destruyó un pequeño puesto.

"Al oeste del Mosa se desarrolló una violenta batalla durante todo el día entre Avocourt y Cumiéres y hasta se extendió a la margen derecha.

"La evacuación premeditada de Bethincourt, que se ejecutó anoche, nos permitió establecer una línea continua que principia en el reducto de Avocourt, a lo largo de las primeras pendientes boscosas al oeste de la colina 304 y de allí a lo largo de la margen meridional de Forges al nordeste de Haucourt y que llega a nuestras posiciones un poco al sur de la bifurcación de los caminos de Bethincourt a Esnes y de Bethincourt a Chattancourt.

"El enemigo atacó violentamente toda la línea, que resistió a arremetidas furiosísimas.

"En el frente de Le Morthomme a Cumiéres, el enemigo halló un sangriento revés.

"Las colinas atacantes que avanzaban en formación densa, desde el bosque de Cumiéres, fueron tomadas bajo el fuego de nuestras ametralladoras y artillería, que las dispersaron. Dejaron centenares de cadáveres.

"Fueron rechazadas con importantes bajas todas las tentativas contra Le Morthomme.

"Los nuestros resistieron encarnizadamente a la ofensiva simultánea contra nuestras posiciones entre el bosque de Avocourt y Forges rechazando al enemigo en todas partes.

"Finalmente, el enemigo, mediante un ataque contra una obra de defensa al nordeste de Avocourt, en la orilla meridional del bosque, consiguió momentáneamente sentar pie en nuestras trincheras. Un contraataque lo expulsó en seguida.

"Al este del Mosa, la artillería enemiga desplegó mucha actividad contra nuestras organizaciones de La Cote du Poivre, en la región de Douaumont y de Vaux, así como en toda nuestra segunda línea. Nuestro tiro de atajo impidió que la infantería de los atacantes saliese de sus trincheras.

"En el Woevre hubo bombardeo intermitente".

LONDRES, abril 10. — El War Office dió a la publicidad el siguiente parte elevado por el comandante en jefe, general Haig:

"Un monoplano Fokker cayó ayer dentro de nuestras líneas y tomamos prisioneros a su piloto no herido.

"Hoy hubo gran actividad de la artillería en Neuville Saint Vaast, Scuchez, reducto de Hohenzollern y Wyschaete. El enemigo hizo estallar una mina en el sector de Hohenzollern.

"En St. Eloi nuestras tropas conservan la considerable porción de terreno ganado el 27 de marzo incluyendo tres de las cuatro excavaciones de la línea principal".

PARIS, abril 10.—Comunican de El Havre que el gobierno belga publicó el siguiente comunicado oficial:

"Reinó considerable actividad de artillería, especialmente en la región de Dixmude.

"Hubo combates con granadas de mano en torno de Steenstraets".

PARIS, abril 10. — Se dió esta mañana a la publicidad la siguiente nota oficiosa:

"La ofensiva alemana, extendiéndose sobre una docena de kilómetros del frente oeste del Mosa, desde Avocourt hasta Cumiéres y llegando hasta la misma orilla este, duró todo el día de ayer.

"Los franceses había evacuado, durante la noche, la saliente de Bethincourt, que los fuegos adversarios de Forges y Cuioy hacían insostenible. Los franceses ocupaban la línea comprendida entre el reducto de Avocourt, la primera pendiente al oeste de la colina 304, la orilla sur del arroyo de Forges hasta la encrucijada de la ruta de Bethincourt a Emes y Chathancourt y entre la ruta de Bethincourt a Cumiéres hasta el puente de Morthomme.

"Dos acciones simultáneas muy violentas se iniciaron: una del bosque de Cumiére al sur de Morthomme, otra al sur de la colina 304, de la línea de Avocourt hasta el arroyo de Forges. Nuestros tiros de barrida y el fuego de nuestras ametralladoras infligieron pérdidas importantes al enemigo y quebrantaron la primera acción. La resistencia tenaz de las tropas francesas tuvo razón del encarnizamiento de la segunda.

"Otra tentativa menos violenta contra nuestro frente de la colina de Poivre, Douaumont y Vaux fué fácilmente detenida.

"A pesar de su extrema violencia, los ataques no tuvieron ningún resultado para el enemigo, si no fué la producción de una nueva hecatombe.

"Toda la línea de resistencia francesa queda inconmovible. El 48.o día de batalla para la conquista de Verdún, se terminó así por una derrota sangrienta de los alemanes".

PARIS, abril 10. — Telegrafían de Reims que el bombardeo de los alemanes ha revestido una violencia inusitada, habiendo lanzado el enemigo más de 1000 proyectiles de grueso y mediano calibre sobre la plaza.

Numerosos edificios fueron destruídos.

Ignórase aún el número exacto de víctimas.

LONDRES, abril 10. — Reina alguna intranquilidad respecto a la suerte de Verdun. Los últimos avances de los alemanes revisten alguna importancia, al decir de los críticos, y los ejércitos franceses tendrán que aunar todos los esfuerzos para realizar contraataques y desalojar al enemigo de algunas posiciones que pueden ser seria amenaza para Verdun.

En el frente oriental

Actividad de los aeroplanos

Bombardeo de Schlock

Ataque alemán rechazado

PETROGRADO, abril 10. — Las operaciones en el extenso frente de Riga a la frontera rumana están casi totalmente paralizadas.

Se ha asegurado con insistencia en las últimas semanas que los alemanes preparan una enérgica ofensiva, que se iniciará antes del verano. En los círculos militares de esta capital se dice que esas noticias son una pura invención de los corresponsales, pues los germanos están demasiado ocupados de sus operaciones contra Verdun para pensar en una ofensiva seria en el frente Oriental.

LONDRES, abril 10. — Informan de Petrogrado que la lucha en el frente oriental se limita a operaciones de minas y ataques de aeroplanos.

Ayer los alemanes bombardearon enérgicamente a Schlock, pero no ocasionaron daños de importancia militar.

Los aviadores alemanes arrojaron bombas en el frente del Dwina. Por su parte los aeroplanos rusos se mostraron sumamente activos.

Un fuerte ataque alemán al norte del lago Narocz fué completamente rechazado por los moscovitas. Lo germanos sufrieron grandes pérdidas.

AMSTERDAM, abril 10. — Anuncian de Berlín que el almirantazgo alemán publicó el siguiente comunicado:

"Cuatro hidroaeroplanos alemanes atacaron el aeródromo ruso de Papenscholm, cerca de Kielkond. Arrojaron 20 bombas.

"Cuatro aeroplanos rusos subieron para atacar a nuestras máquinas. Obligamos a dos a aterrizar.

"A pesar de que fueron cañoneados violentamente, todos nuestros aparatos regresaron indemnes.

HUNDIMIENTO DEL VAPOR ZAFRA

LONDRES, abril 10. — El "Lloyd" anuncia que el vapor inglés "Zafra" fué hundido por un submarino.

Dicho buque desplazaba 3578 toneladas.

Alemania y el Brasil

La requisición de buques

PARIS, abril 10. — Todos los diarios reprodujeron los telegramas relativos a la actitud de la liga de los aliados, del "Jornal do Commercio", del señor Savianna en la cuestión de requisición de los buques alemanes internados en el Brasil.

"Le Courrier au Bresil" expone las numerosas razones que justifican la medida", expresión de la voluntad unánime de los brasileños.

Escribe: "Estemos atentos a las pulsaciones del corazón de nuestro pueblo, el que no es neutral. Invitamos al gobierno a ser adherente con la nación, ya que está encargado de representarla y de defender su honor y sus intereses.

"Le Figaro" al referirse al mismo asunto dice: "La requisición es un derecho establecido y reconocido, cuando está motivado por una urgente necesidad pública.

"El gobierno brasileño que conoce los intereses nacionales, no dejará de encontrar la verdadera solución derivando de su pasado político, de su firmeza y de los intereses brasileños.

"Le Journal du Bresil" demuestra lo bien fundado de las medidas adoptadas por los aliados para obtener el contrabando postal alemán. Está convencido de que los neutrales comprenderán la actitud actual de los aliados que no puede ser considerada como una acometida injustificada a sus derechos".

SITUACION MILITAR

LA BATALLA DE VERDUN — LOS ALEMANES ATACAN AL ESTE Y AL SUR DE HAUCOURT — AL ESTE SON RECHAZADOS Y AL SUR TOMAN DOS OBRAS DE DEFENSA—LOS FRANCESES EVACUAN BESTHINCOURT — VIOLENTA BATALLA DESDE AVOCOURT HASTA CUMIERES — FRACASO DE LOS GERMANOS EN TODAS PARTES — AL ESTE DEL MOSA LOS REPUBLICANOS SE APODERAN DE 150 METROS DE TRINCHERAS — EN EL CAUCASO SE ACENTUA LA REACCION TURCA — EN LOS FRENTES ORIENTALE Y AUSTRO-ITALIANO.

Los alemanes, no obstante sus grandes fracasos y sus importantes bajas, continúan empeñados en sus ataques a la fortaleza de Verdun.

En la noche del viernes al sábado reanudaron sus asaltos al este y al sur de Haucourt, en la orilla izquierda del Mosa. Al este de la aldea, a pesar de sus repetidos esfuerzos, no pudieron desalojar a los franceses, quienes les hicieron un mortífero fuego que les obligó a desistir de sus propósitos. Al sur de Haucourt consiguieron establecerse en dos pequeñas obras de defensa entre la aldea y el cerro 287. En el curso de esta acción hicieron prisioneros a 15 oficiales y 699 soldados, entre los cuales había conscriptos de la clase de 1916.

Durante el sábado y en la noche del sábado al domingo reinó una calma relativa al oeste del Mosa. Al este del río los franceses continuaron sus ataques al sudoeste de Douaumont aumentando sus ventajas. En dicha región, mediante una lucha con granadas de mano, arrebataron unos 150 metros de trincheras a los alemanes.

Con la conquista por los germanos de las dos obras antes aludidas entre Haucourt y el cero 287, la situación de los republicanos en Bethincourt se hizo sumamente difícil, en vista de lo cual el general Petain, comandante en jefe del ejército defensor de la fortaleza, ordenó la evacuación de la mencionada aldea. Después de la evacuación la línea francesa quedó constituída de una manera continua y sólida. Esa línea, parte del reducto de Avocourt, pasa a lo largo de las primeras pendientes boscosas al oeste del cerro 304 — llave de defensa en ese sector, — sigue por la orilla derecha del arroyo de Forges, llega hasta un punto situado al norte de Houcourt y luego se une con las posiciones que los republicanos ocupan al sur del empalme de las carreteras de Bethincourt a Esnes y de Bethincourt a Chattancourt.

Poco después del amanecer los alemanes emprendieron una serie de formidables asaltos en toda esa línea, es decir, de Avocourt a Cumieres; pero la línea resistió todas las furiosas embestidas.

Veamos esas operaciones en detalle.

Los soldados del Kronprinz se lanzaron al ataque contra el frente de Le Mort Homme a Cumieres. Las columnas atacantes, en formación cerrada, salieron del bosque de Cumieres y cayeron bajo el enérgico fuego de los cañones y ametralladoras de los republicanos. Los alemanes fueron dispersados y se vieron obligados a refugiarse en sus abrigos dejando en el terreno centenares de cadáveres.

A pesar de ese fracaso, las alemanes insistieron tomando como objetivo la colina de Le Mort Homme. Llevaron a cabo varias tentativas, todas las cuales fueron quebrantadas por la vigorosa acción de la artillería francesa. Los atacantes sufrieron bajas de importancia.

Al mismo tiempo que efectuaban esos asaltos, las tropas del Kaiser atacaron con gran resolución las posiciones francesas situadas desde el bosque de Avocourt hasta el arroyo de Forges. Allí tampoco les fué la suerte favorable. La tenaz resistencia de los soldados de la república era un muro de acero. Los asaltos germánicos fueron rechazados en todas partes.

Insistentemente, desesperadamente, los alemanes realizaron después un fuerte ataque contra las obras de defensa francesas del nordeste de la aldea de Avocourt al borde sur del bosque del mismo nombre. Lograron establecerse en las trincheras de los republicanos; pero su éxito fué momentáneo, pues los franceses, mediante un brioso contraataque, los desalojaron en seguida.

Esa tremenda batalla, tan fatal para los germanos, duró todo el día de ayer. En el curso de esas operaciones los soldados del Kaiser no consiguieron otra cosa que reducir considerablemente el número de sus efectivos. El ejército francés demostró una vez más su tenacidad y su heroismo.

La lucha en el Cáucaso adquiere intensidad. Los turcos, que han recibido refuerzos, han emprendido una recia contraofensiva. Según declaraciones de la embajada rusa en Roma, los turcos han sido reforzados en el frente de Trebisonda a Siras con ochenta o noventa batallones. El transporte de esas tropas se ha hecho en millares de automóviles facilitados por los alemanes a los otomanos. En breve, pues, recibiremos del Cáucaso noticias interesantes.

En los frentes oriental y austro-italiano no ha ocurrido nada de importancia.

FRENTE AUSTRO-ITALIANO

Continúa la ofensiva de los peninsulares

GRANDES DUELOS DE ARTILLERIA EN EL ALTO ASTICO. — ACCIONES ENTRE ORZLI Y VOSIL. — CAPTURA DE PRISIONEROS AUSTRIACOS. — CAÑONEOS EN EL FRENTE DEL CARSO — ACCION DE LOS GLOBOS ITALIANOS. — EL EJERCITO DE VALONA. — BAJAS DE LOS PENINSULARES. — OTRAS INFORMACIONES.

ROMA, abril 10. — La ofensiva italiana se ha concentrado principalmente en la zona de Roveretto, donde la artillería pesada de los peninsulares está desarrollando una acción poderosísima y de efectos inmediatos, pues los austriacos ante el diluvio de proyectiles italianos tuvieron que abandonar muchas de sus primeras líneas de trincheras.

En el sector de Bezzeca, los italianos se adueñaron de otro importante desfiladero, que les permite una mayor rapidez de concentración.

De un momento a otro se estima que las operaciones tomarán creciente desarrollo en el frente italiano del Tirol Trentino, debido a la circunstancia favorable de que la nieve se ha derretido y los caminos son ahora practicables. Continuamente llegan a ese sector tropas italianas de refresco y abundante material de guerra.

Todo hace suponer que en la segunda quincena de abril o en los primeros días de mayo se iniciará una acción muy violenta contra las posiciones defensivas austriacas.

Mientras, la artillería de grueso calibre italiana bate sin cesar las fortificaciones enemigas y prepara las brechas por donde entrará el torrente de la infantería italiana.

ROMA, abril 10.—El ministerio de guerra facilitó a la prensa el siguiente comunicado, subscripto por el generalísimo Cadorna:

"Hubo vigorosos duelos de artillería en la zona del alto Astico y en todo el frente del alto Degano y colinas del noroeste de Gorizia.

"Los últimos detalles de nuestro éxito en la zona entre Orzli y Vodil indican que tomamos prisioneros a cinco oficiales y 126 soldados. El enemigo contaba con atacarnos por sorpresa en formación cerrada, lo que le ocasionó grandes pérdidas.

"En el frente del Carso nuestra artillería cañoneó columnas en marcha en el camino de Costagnevitza a Oppachiasella.

"Hemos sabido que el bombardeo efectuado por nuestro dirigible en la noche del 1.° del presente causó grandes incendios en los depósitos de provisiones en Opcina, al nordeste de Trieste causando también daños en el entroncamiento ferroviario".

Además de este informe oficial, apareció otro complementario relativo a operaciones efectuadas el 8 del corriente en el sector de Praso a Platz, y que dice así:

En Monte Broi, en Valsugana, se desarrollaron importantes episodios al efectuar los movimientos para envolver las fortificaciones enemigas.

Praso se encuentra al sudoeste del grupo fortificado de Monte Broi, al sudoeste del monte Narotta, formidable fortaleza austriaca, que hacía estragos con el continuo fuego de sus cañones sobre el pueblo de Roncegno.

ROMA, abril 10. — Dióse a la publicidad una lista de bajas sufridas por el ejército italiano. En el cuadro de muertos figura el mayor de artillería Atilio Morelli, jefe muy distinguido y que parecía destinado a un gran porvenir por su ilustración y condiciones de mando.

También se hallan entre los caídos los subtenientes doctor Lorenzo Gualtierin de Lunigiana, perteneciente al arma de granaderos, y Aldo Rosselli, de Venecia, hijo de la conocida autora dramática.

Víctima de un alud falleció el capitán Angel Povoleri, de Padua.

Ha sido asimismo muy lamentada la muerte del aviador capitán Visconti, que cayó herido y fué tomado prisionero por los austriacos en el curso del raid aéreo contra Lubiana.

Herido de gravedad, el capitán Visconti fué internado en un hospital, donde falleció últimamente.

El otro oficial que lo acompañaba en calidad de observador, se encuentra prisionero.

El capitán Visconti había nacido en Milán; su familia reside en la ciudad de Turín.

ROMA, abril 10.—Se ha comprobado que en las dos últimas semanas los austriacos perdieron 16 aeroplanos, resultando muertos o heridos la mayor parte de sus pilotos. En el mar los austriacos no han sido más afortunados, pues se confirma oficialmente que un submarino francés echó a pique en aguas del Adriático a un gran paquete austriaco.

ROMA, abril 10. — Son muy satisfactorias las informaciones oficiales que llegan de Valona acerca de las condiciones en que se encuentra el ejército italiano que defiende esa importante plaza.

El campo atrincherado levantado por los ingenieros italianos puede desafiar cualquier ataque de los búlgaros y de los austriacos.

El enemigo tiene establecido su principal campamento en Berah, esto es, a 25 kilómetros poco más o menos de Valona.

El camino de Fieri, el único que conduce de Berah a Valona, se halla dominado por la artillería italiana.

Las avanzadas del ejército austriaco se hallan establecidas entre Caveza y Berah.

La salud y disciplina de las tropas italianas es inmejorable y existe en ellas la convicción de que los austriacos no se atreverán a atacarlos.

Los radicales disidentes de Santa Fe

SU ACTITUD ANTE EL PROBLEMA PRESIDENCIAL

UN AUTORIZADO JUICIO

"La Opinión" de Santa Fe, órgano de los radicales disidentes, publica el siguiente artículo que reproducimos textualmente, porque a nuestro juicio es elevado y patriótico y traduce con exactitud el pensamiento de aquel representativo núcleo de opinión:

"Está en vísperas de reunirse la convención provincial de la Unión Cívica Radical de Santa Fe con objeto de resolver el motivo de su convocatoria, que es el de determinar la actitud que asumirá el partido en la elección presidencial.

"Dando por seguro ya el hecho de que los radicales disidentes con la mesa directiva del Comité Nacional, sacarán triunfante su lista íntegra de candidatos a electores, se trata de resolver por quiénes votarán éstos y cuál es el mandato imperativo que ha de impartírles al respecto la Convención.

"Bien conocidos son los motivos que obligaron a los radicales de Santa Fe a ir a las elecciones sin fórmula presidencial y las razones de tiempo que impidieron satisfacer esa exigencia cuando se insinuó pocas horas antes de abrirse los comicios.

"La Convención, pues, convocada para salvar esa omisión antes de que el escrutinio diga su última palabra, llenará un cometido que consideramos trascendental. Ella dirá por el órgano de una mayoría legal a las personas designadas para que opinen en la formación del nuevo gobierno del país cuáles son los hombres que el partido considera dignos de tan alta como delicada investidura.

"Si hemos de considerar la cuestión que se plantea a los convencionales del punto de vista de los intereses partidarios, conceptuamos que la misión de cada uno está de antemano fijada.

"Los convencionales del radicalismo no pueden votar más que a dos radicales para la presidencia y vice de la República.

"Este punto no admite discusiones.

"Sentada tan importante premisa sobre la que descansa toda la función de la asamblea radical, queda a resolver el punto de los nombres propios.

"¿Quiénes son los ciudadanos radicales que deben ser elegidos por sus correligionarios de esta provincia?

"El radicalismo nacional ha dicho en plebiscito solemne que esos hombres son Hipólito Irigoyen y Pelagio B. Luna, ciudadanos eminentes cuyas candidaturas ha sostenido la agrupación en los comicios del 2 de abril.

"13 provincias radicales después de ungirlos en el llano como a sus elegidos los han sostenido con el voto en las urnas.

"El radicalismo de Santa Fe, si ha de hacer honor a sus principios de disciplina y solidaridad, debe aceptar ese veredicto y reconocerlo con espíritu de obediencia.

"Sus electores deben dar sus votos a la única fórmula consagrada con abstracción de las cuestiones locales, que deben quedar al margen de los hechos consumados. No cabe otro criterio ni es admisible otro concepto de la misión con que irán al colegio electoral los mandatarios de la Unión Cívica Radical.

"Sean necesarios o no para el triunfo de esa fórmula los votos de los mal llamados disidentes, ellos no pueden tener otro destino que el que les señala el supremo interés partidario.

"Pensar otra cosa es suponer capaces de una claudicación vergonzosa a hombres que tienen títulos suficientes al respeto de sus amigos y adversarios, y que han sabido en todas las alternativas penosas de las luchas salvar íntegra su austeridad ciudadana.

"Los radicales que aceptaron como un postulado patriótico combatir al gobierno de Menchaca, alzado contra los intereses y el honor del partido, desmentirían ese postulado rebelándose contra la fórmula que ha proclamado la Unión Cívica Radical de la República".

CONGRESO FINANCIERO PANAMERICANO

LA SESION DE HOY

Asuntos aprobados - Enseñanza de idiomas

Esta mañana, bajo la presidencia del doctor Oliver, celebró sesión la alta comisión internacional de legislación uniforme.

Aun cuando la convocatoria señalaba las 9.30 como hora en que debía iniciarse la sesión, sólo a las 10.45 el presidente pudo abrirla con el número reglamentario de delegados asistentes.

Acto continuo se procedió a tratar los asuntos comprendidos en la orden del día, que eran los siguientes:

Asunto número 1, despacho de la comisión cuarta sobre reglamento para viajantes de comercio; id 2, despachos de la comisión 7.a: a) transportes marítimos; b) transportes ferroviarios; c) tarifas telegráficas y comunicaciones inalámbricas.

Puesto en discusión el despacho de la comisión 4.a, sobre reglamento para viajantes de comercio, se aprobó en general y en particular, sin modificaciones. El informe aprobado es el siguiente:

1.a Los comerciantes, fabricantes, comisionistas y demás negociantes, legalmente reconocidos en el país donde se hallaren domiciliados, podrán operar como viajantes de comercio, ya personalmente o por medio de dependientes o agentes a sus órdenes, en cualquier otro país americano, abonando en él una patente única y válida par atoda su jurisdicción territorial.

2.a La documentación que acredite el carácter de viajante será otorgada por las autoridades que cada país determine y será visada por el cónsul del país donde se propusiere operar. Con ella a la vista, las autoridades de este último otorgarán la patente nacional y única que menciona el artículo anterior.

3.a Los viajantes de comercio que no cumplieren los requisitos enumerados, no obtendrán la patente, y si ejercitaren esa función sin ella incurrirán en las penas que establezcan las leyes y reglamentos de cada país.

4.a El viajante de comercio podrá liquidar las muestras de valor comercial sin necesidad de patente especial de importador, pero no podrá realizar ventas de mercaderías.

5.a Serán libres de derechos de importación las muestras sin valor comercial y las que vengan marcadas, selladas o inutilizadas de modo que no puedan ser empleadas en otros usos.

6.a Serán admitidos temporalmente, previo afianzamiento de los derechos de aduana, los muestrarios de comercio con valor que sean introducidos con el propósito de reexportarlos, dentro de un plazo no mayor de seis meses, por cualquiera de las aduanas del respectivo país.

7.a Los muestrarios a que se refiere el artículo anterior, pagarán los derechos aduaneros respectivos por la parte que no fuera reexportada dentro del plazo de su admisión temporal.

8.a Las formalidades aduaneras serán simplificadas tanto como sea posible, a fin de evitar demoras en el despacho de los muestrarios de comercio.

9.a Los buhoneros o vendedores de mercancías que traten directamente con el consumidor sin casa establecida en el país, no serán considerados viajantes de comercio, y están sujetos a pagar la patente que según el país respectivo corresponda al carácter de su comercio.

10. No se considerarán sujetas a esta reglamentación:

a) Las personas que sólo viajan para estudiar el mercado y sus necesidades, aunque traben relaciones comerciales, pero que no realicen ventas de mercancías.

b) Los viajantes que ofrecen por intermedio de un representante de fábricas o casas de comercio que paguen su patente respectiva en el país en que ejerzan su comercio.

c) Los viajantes de comercio exclusivamente compradores.

Puesto en discusión el asunto número 2, que comprendía tres despachos de la comisión VII, sobre transportes marítimos, transportes ferroviarios y tarifas telegráficas y comunicaciones inalámbricas, el delegado argentino Dr. Eleodoro Lobos hizo moción para que la discusión del primer despacho sobre transportes marítimos se postergase hasta la sesión próxima, pues la comisión tenía que reunir aún algunos datos y antecedentes:

Señor Presidente de la Alta Comisión Internacional de Legislación Uniforme.

Tengo el honor de poner en conocimiento del señor Presidente que la Comisión VII ha tomado en consideración el adjunto informe de la Subcomisión de Transportes Ferroviarios, y por unanimidad ha resuelto hacerlo suyo y someterlo a la Alta Comisión, aconsejando su aprobación.

Saludo al señor Presidente atentamente.—M. G. McAdoo, presidente.

1.o Que se recomienda a los gobiernos que aún no lo hayan hecho, la conveniencia de ratificar el acuerdo adoptado en la Conferencia Panamericana de Río de Janeiro, en el sentido de que al conceder su apoyo para la construcción de ferrocarriles las Repúblicas americanas prefieran en lo posible los que sigan la línea proyectada intercontinental.

2o. Que se recomienda asimismo la conveniencia de ratificar el acuerdo adoptado en la 4a. Conferencia Panamericaan celebrada en Buenos Aires en 1910 por el cual teniendo en consideración el elevado alcance moral y material del ferrocarril intercontinental panamericano, se confirmó la existencia de la Comisión Permanente de Wáshington y se recomendó en los países interesados en la realización de esta obra que adoptaran las medidas más eficaces en cuanto a las garantías o subsidios que puedan ofrecer para facilitar la consecución de este gran propósito común.

3o. Que se recomiende a la Comisión Permanente de Wáshington el nombramiento de nuevas comisiones de ingenieros a fin de que practiquen sobre el terreno los estudios técnicos y económicos necesarios para determinar el trazado, el costo de construcción, el movimiento comercial y las entradas probables de los ferrocarriles que completarán el Panamericano, debiendo sufragarse los gastos por los diversos países americanos en proporción a la población de cada uno según su último censo oficial.

4o. Que se recomienda la conveniencia de estimular la construcción de ferrocarriles internacionales, sin formar parte directa del Ferrocarril Panamericano, liguen nuestros países unos a otros y tiendan o desenvolver entre ellos mayores relaciones comerciales y políticas.

5o. Que se recomiende finalmente la conveniencia de nombrar comisiones mixtas compuestas por delegados de los países vecinos ligados por ferrocarriles internacionales que tengan a su cargo el estudio de las tarifas, de los reglamentos ferroviarios y, en cuanto sea aconsejable, de las convenciones aduaneras a que los ferrocarriles internacionales puedan dar lugar.—N. Piñero.—J. L. Tejada.—Luis Izquierdo.—José Luis Tejada.—Eusebio A. Morales.—Carlos Buenaño.

Señor Presidente de la Alta Comisión Internacional de Legislación Uniforme.

Tengo el honor de poner en conocimiento del señor presidente que la Comisión VII.a ha tomado en consideración el adjunto informe de la subcomisión de Tarifas Telegráficas y Comunicaciones Inalámbricas y por unanimidad ha resuelto hacerlo suyo y someterlo a la Alta Comisión, aconsejando su aprobación.

Saludo al señor Presidente atentamente.—W. G. MacAdoo, presidente.

Subcomisión de Tarifas Telegráficas y Comunicaciones Inalámbricas.

Señor Presidente:

La subcomisión encargada de estudiar las Tarifas Telegráficas Inalámbricas, reunida con asistencia de los señores Duncan U. Fletcher, Alfredo Echagüe, Fleury Fequiere y Guillermo Lyons, ha tomado en cuenta los trabajos presentados por las respectivas delegaciones y, por las razones que dará el miembro informante, aconseja someter a la Alta Comisión las siguientes proposiciones:

Con respecto al primer punto: Tarifas telegráficas.

1.a El establecimiento de una sola y misma tarifa interna dentro de cada país.

2.a La adopción de convenios internacionales entre los Estados vecinos, a fin de prolongar las líneas telegráficas en los casos en que no se haya realizado, hasta unirlas con las líneas de los países limítrofes, para obtener la facilidad de las comunicaciones y organizar sus servicios de intercambio, con tarifas reducidas y uniformes.

3.a La aplicación al régimen americano, si fuere posible, del sistema europeo de tarifas de tránsito y terminales; y si no fuere posible, de tarifas más reducidas que las fijadas en el servicio internacional extraeuropeo y una mayor reducción para el servicio de la prensa.

4.a Recomendar a los gobiernos:

a) Que, a fin de tener un servicio telegráfico homogéneo bajo la dirección del gobierno, se propenda a darle carácter oficial. En este concepto, se recomienda que en aquellos países en que haya a la vez líneas particulares y fiscales, el Estado procure adquirir las primeras y niegue, en todo caso, las nuevas concesiones particulares que se soliciten.

b) La intervención del Estado en el servicio de las compañías de cables, procurando la extensión de las líneas y la reducción de tarifas.

Con respecto al segundo punto: Comunicaciones Inalámbricas, se declara:

1.o Que por razones de seguridad nacional hay conveniencia de que las estaciones radiotelegráficas sean de la exclusiva propiedad de los gobiernos.

2.o La necesidad de celebrar una reunión de los Directores del servicio radiotelegráfico de cada país, la que tendría lugar en Wáshington, especialmente destinada a estudiar y proponer lo que la ciencia y la experiencia aconsejan actualmente para comunicar por medio de la telegraffa sin hilos a todos los países de América, entre sí, y con los demás continentes.—Duncan O. Fletcher—Alfredo Echagüe—Fleuri Fequeire—Guillermo Lyons.

Terminada la discusión de los asuntos comprendidos en la orden del día, el delegado norteamericano Dr. McAdoo presentó una proposición a la consideración del congreso por la que se establece que, la Alta Comisión Financiera de legislación uniforme, indicará a los gobiernos de las naciones americanas la conveniencia de obligar, por ley, la enseñanza de los idiomas inglés, español y portugués en las escuelas que reciben ayuda del Estado, con objeto de contribuir al mejor conocimiento, progreso y misión de los países del continente.

Recibida con aprobaciones la proposición, el delegado argentino señor Ricardo C. Aldao dijo que la delegacicón argentina se adhería a la proposición de la delegación americana y que si no ampliaba la proposición incluyendo en ella el francés, para que el idioma oficial de Haiti estuviera comprendido también en ella, era porque lo creía innecesario, por tener, ese idioma, carácter de universal, ense? ñándose ya en los colegios de todos los países americanos.

Agradeció estas palabras el delegado de Haiti, señor Seymour Pradel, quien dijo que ya, en su país, se había establecido en las escuelas la enseñanza de los idiomas referidos.

No habiendo más asuntos a tratar, se levantó la sesión, quedando citados los delegados a las 4 p. m. para celebrar la sesión de la tarde.

EN LA ENSEÑANZA PRIMARIA

INFLUENCIA DE LA INSPECCION TECNICA

TRABAJOS PRACTICOS

Es una opinión general, escuchada ante la prueba, de personas interesadas en la causa de la educación, de padres de familia, y de todo el que demuestre deseo de conocer las escuelas primarias, el notable progreso alcanzado por la institución, y podemos asegurarlo, muy especialmente en los últimos diez años. En nuestro carácter de periodistas, animados del deseo de valorizar por impresiones extrañas, el estado general de progreso de una institución tan útil y de beneficios no calculados al mejoramiento intelectual del país, hemos interrogado, pidiendo más que galanterías, opiniones sinceras sobre el carácter de la escuela primaria, su estado, sus impresiones, a distinguidos educadores extranjeros, que nos han visitado con el propósito único de conocer nuestros establecimientos, para llegar a su país, con el propósito de establecer las mejoras percibidas personalmente. Sin ir más lejos, podríamos citar el caso del distinguido hombre público brasileño, doctor Altino Arantes, quien debiéndose hacer cargo del puesto de presidente del Estado de San Pablo, el 1.o de mayo próximo, ha visitado nuestro país, con el solo propósito de conocer los establecimientos de instrucción pública, recorriendo detenidamente las escuelas, observando con atención, no solo los detalles exteriores a que sujetan sus impresiones la mayoría de los visitantes, sino presenciando lecciones por las que se mostró especialmente interesado, observando los procedimientos sugeridos por los maestros, inquiriendo detalles sobre organización, tecnicismo y administración que lo revelaron como un educador de ciencia y experiencia. Sus manifestaciones orales y las escritas en los libros de visitas a las escuelas, dan exacta idea de su satisfacción al observar el progreso alcanzado por una de las instituciones que honran al país.

Volviendo a nuestro medio ambiente, recordamos que cuando la Asociación Nacional del Profesorado, nombraba, a fin de cursos, delegados que llevaban el propósito de conocer y estudiar el estado de la instrucción primaria, muchos de ellos que no tenían de la institución sino impresiones pesimistas, por informaciones antojadizas, se manifestaban asombrados al observar el carácter de la enseñanza, los métodos sugeridos, los conocimientos de los alumnos, y los trabajos ejecutados. Hemos oido a distinguidos profesores de colegio nacional, manifestarse completamente extrañados al comparar la preparación de un alumno de quinto o sexto grado, con otro de segundo o tercer año del colegio donde dictaba lecciones de matemática. No creemos sea este el momento de indicar detenidamente la causa de tal diferencia, pero bastará para el caso, señalar la forma de ingreso a los institutos de instrucción secundaria, prueba a la que se presentaban los alumnos con preparación adquirida en escuelas particulares, en su domicilio, y muy pocos, tal vez los menos, procedían del sexto grado de los establecimientos primarios.

En las lecciones y diversos actos que se efectúan a fin del año escolar, es interesante oir las manifestaciones de padres de familia, y especialmente de los de nuestra sociedad distinguida, que aconsejados por sus relaciones, llevan sus hijos a la escuela pública, desconocida en absoluto por ellos, expresanse entusiasmados y no tienen palabras suficientes para ponderar la organización, la enseñanza, y el progreso general de la institución.

Son así, tres manifestaciones concurrentes, de educadores extranjeros, de profesionales argentinos, y de los más interesados en la evolución sufrida, los padres de los alumnos.

Cabe, entonces, investigar las causas del progreso, por si ellas fueran aplicables a instituciones semejantes, en el sentido de contribuir a mejorar sistemas de instrucción pública, defectuosos, quizá, en el territorio de la república, ya que las manifestaciones expresadas se refieren únicamente a las escuelas de la capital.

Entre los elementos más contribuyentes para llegar a tal estado, debemos señalar, primeramente, a la organización establecida en 1905, por el Consejo Nacional que presidió el doctor Vivanco, a la inspección técnica de las escuelas primarias. Desalojando el sistema antiguo, estableció en cada distrito escolar un inspector técnico, directamente responsable de la enseñanza en todas las escuelas a su cargo. Se inició, entonces, una verdadera revelación en los sistemas de enseñanza, se modificaron procedimientos, el personal directivo y docente, coadyuvador eficaz en la tarea, estudio formalmente las reformas a introducirse, el inspector técnico general, distinguido educador, señor Pablo A. Pizzurno, reunía continuamente al cuerpo de inspectores, trasmitiendo instrucciones, pidiendo opinión personal o del distrito a su cargo sobre cuestiones de educación y las reformas comenzaron a implantarse, iniciándose la evolución, a veces exagerada, dado el espíritu del personal en querer hacer mejor cuanto se le indique, pero con notable beneficio en el progreso de los alumnos. Innumerables son las cuestiones estudiadas y resueltas; no cabe aquí un resumen de todas ellas, pero hemos de señalar las de mayor consideración que modificaron en absoluto la escuela, la sacaron de la rutina, introdujeron ideas modernas en la enseñanza, acentuaron los conocimientos, dieron orientación a la instrucción pública, y dos alumnos han llegado a obtener una preparación intelectual suficiente para dedicarse a ser útiles al país. Un hecho que revela por sí la evolución de la enseñanza y que hemos constatado por informaciones trasmitidas, es que en 1905, los alumnos de primer grado, en inmensa mayoría terminaban el curso, habiendo alcanzado a leer un número limitado de palabras. Hoy, en el cuarto o quinto mes de escuela, los niños leen y escriben al dictado, cualquier palabra que se les presente. No cabe, entonces, mayor evolución en el sentido benéfico de los resultados.

Convencida el año anterior la inspección técnica de la resultante de la escuela actual, de las necesidades apremiantes del país, del interés de entrar en nuevas modificaciones que la cultura general reclama, presentó al consejo un proyecto, porque el que se introducía una nueva orientación en la enseñanza, dedicando preferente cuidado a los trabajos prácticos, con el propósito de despertar aptitudes profesionales, por ser ello, hoy más que nunca, una exigencia digna de estímulo. El mencionado proyecto espera aún la resolución del Consejo de Educación y de sus fundamentos y detalles nos hemos de ocupar oportunamente.

La elección presidencial

Cómo habrá de efectuarse -- Interesantes detalles

A más de la mitad del escrutinio, cuando ya se diseña claramente cual ha sido el pensamiento popular, en orden a designar plebiscitariamente los futuros gobernantes del país, es oportuno recordar la forma cómo los electores ungen las primeras autoridades nacionales en cumplimiento del mandato conferido por el pueblo argentino.

Esta elección de los ciudadanos que deben tomar las riendas del gobierno, según el símil común, es indudablemente una de las disposiciones más acertadas de la constitución de la república. Basada en lo que determina al respecto la carta orgánica de los Estados Unidos, pero, con aplicaciones necesarias a nuestro medio, garantiza la puritanidad del sufragio ciudadano, expresión amplia y sincera del sentimiento de la nación.

No es aceptable creer, como lo han patentizado ya los comentaristas y los hechos, que los electores van al transcendental acto, sin la plena conciencia de su cometido político. Designados por el voto de las agrupaciones partidistas, llevan la misión de interpretar sus anhelos y aspiraciones, eligiendo los candidatos de antemano proclamados. De modo que la actitud a asumir en la solemne ocasión conócese por anticipado, pudiéndose descartar los resultados de ella, ora favorables o adversos, según representen la fuerza del mundo elector.

Reza el artículo 81 de la constitución, que el presidente y vicepresidente de la república serán elegidos de la siguiente manera: La capital y cada una de las provincias nombrarán por votación directa una junta de electores igual al duplo total de diputados y senadores que envían al congreso, con las mismas calidades y con las mismas formas prescriptas para la elección de diputados, no pudiendo ser electores ni éstos, ni los senadores, ni los empleados a sueldo del gobierno nacional. Y, agrega, que reunidos los electores en la capital de la nación y en la de sus provincias respectivas cuatro meses antes que concluya el término del presidente cesante, procederán a cumplir su mandato por cédulas firmadas, expresando en una persona por quien votan para presidente y en otra distinta la que eligen para vicepresidente.

De acuerdo con estas cédulas se harán dos listas de todos los ciudadanos electos para la primera magistratura, y otros dos de todos los nombrados para la vicepresidencia, con el número de votos que cada uno de ellos haya obtenido. Estas listas, firmadas por los electores, remitiránse cerradas y selladas dos de ellas, (una de cada clase, al presidente de la legislatura provincial, y en la capital al presidente de la municipalidad, en cuyos registros permanecerán depositadas y cerradas también. Las otras dos listas se enviarán a su vez al presidente del Senado (la primera vez al presidente del congreso constituyente).

Comentando esta pertinente disposición, el doctor Agustín de Vedia, constata que es calcada sobre el sistema americano, con alguna excepción que pone de manifiesto después. Y, a lo largo de su juicio y análisis, estima tal adopción como muy directa, por cuanto la forma de hacer el nombramiento de presidente en los Estados Unidos ha sido tan acertado que casi podría conceptuarse como perfecta.

Y en efecto: siendo el propósito dar participación al pueblo en la designación de sus autoridades nacionales, este procedimiento es, dentro lo posible, el que más cumple tal misión, ofreciendo verdaderas ventajas a la par que auténticas garantías.

La elección de varios, y la formación de un cuerpo intermediario de electores—dice el mencionado comentarista—que se reunirían y votarían en cada Estado, reducía a las menores proporciones, sin duda, el cuadro de las agitaciones populares. Si se observa, por otra parte, que la constitución inhabilita a los diputados, senadores, o empleados a sueldo del gobierno, para ser electores del presidente; que los colegios sólo tienen una existencia aislada y transitoria; que los electores están diseminados por todo el país, y en él se disolverán luego, se acabará de comprender que la libertad ha sido bien resguardada; que se ha prevenido toda influencia ilegítima y corruptora, y que del pueblo dependerá la bondad y el acierto de una elección así combinada y organizada.

Dispone la constitución que el presidente y vicepresidente sean elegidos por cédulas que firmen los electores. En una designarán el nombre que votan para la presidencia; y, en otra, distinta, el que votan para la vicepresidencia. Fué este procedimiento adoptado, según los antecedentes explicativos al respecto existentes, porque desde un principio se vió que el pueblo hacía distinción entre las dos funciones. Y no podía, entonces, contrariarse la voluntad popular sin atentar contra sus aspiraciones. De ahí que a lo largo de la implantación del sistema en Estados Unidos, hubiera de enmendarse la constitución en 1804, estableciéndose que los electores expresarían en una cédula la persona por quien votan para presidente, y, en otra diferente, aquélla por quien votan para vice. Esa disposición reformada, es la que adoptó sustancialmente la constitución argentina, por los mismos motivos que la determinaron.

Reunidas todas las listas, dispone el artículo 82 de nuestra carta orgánica, el presidente del senado, las abrirá a presencia de ambas cámaras. Asociados a los secretarios, cuatro miembros del congreso, sacados a la suerte, procederán inmediatamente a hacer el escrutinio y a anunciar el número de sufragios que resulte en favor de cada candidato para la presidencia y vice de la nación. Los que reunan en ambos casos la mayoría absoluta de votos, serán proclamados inmediatamente presidente y vicepresidente.

Ciñéndonos al mismo estudio comparativo, la constitución argentina, en este caso, ha sido más previsora que la americana, pues, el procedimiento de hacer constar a quien corresponde los votos, a mas de muy razonable, ofrece las mejores y más evidentes garantías.

Reza también después nuestra constitución, en su artículo 83, que si en el caso de dirimirse la votación no hubiere mayoría absoluta, el congreso elegirá entre las dos personas que hubiesen obtenido mayor número de sufragios. Si la primera mayoría que resultare hubiere cabido a más de dos personas, el mismo cuerpo legislativo elegirá, entre todas éstas. Si la primera mayoría hubiese cabido a una sola persona, y la segunda a dos o más, se elegirá entre todas las personas que hayan obtenido la primera y la segunda mayoría.

Difícil es concebir un sistema que mejor satisfaga los grandes objetos que se ha tenido en vista, dice de Vedia. El escrutinio de la elección presidencial no podría ser confiado sino a alguno de los poderes públicos, y el congreso es el que reune las condiciones necesarias para esa operación. Era indispensable prever las divisiones de la opinión y de los sufragantes, así como resolver las dificultades a que darían lugar.

Viene luego el artículo 84, en cuyo cumplimiento, la elección debe hacerse a pluralidad absoluta de sufragios y por votación nominal. Si verificada la primera votación no resultase mayoría absoluta, se hará segunda vez, contrayéndose la votación a las dos personas que en la primera hubiesen obtenido mayor número de sufragios. En caso de empate se repetirá la votación, y si resultase nuevo empate, decidirá el presidente del Senado, (la primera vez del Congreso Constituyente). No podrá hacerse el escrutinio, ni la rectificación de estas elecciones, sin que estén presentes las tres cuartas partes del total de los miembros del Congreso.

Sobre este particular hay una ley interna, dictada en vísperas de la elección presidencial de 12 de junio de 1868, que fija los procedimientos y regias a que debía ajustarse el congreso en ese acto; ley cuyas disposiciones subsisten, habiéndose seguido aplicando a las elecciones y escrutinios sucesivos. Plantéanse por ella, las cuestiones previas que debe resolver el Congreso; dispone el sorteo de la comisión escrutadora, las reglas que ésta debe seguir, y las que ha de observar el congreso, así como la forma en que ha de hacerse la proclamción.

Y por último, dispone al respecto, en su artículo 85 nuestra carta orgánica, que la elección debe quedar concluida en una sola sesión del congreso, publicándose en seguida el resultado de ésta y las actas electorales por la prensa.

Es el objeto de este artículo, como fácilmente se colige, evitar que las controversias, que puedan suscitarse prolonguen por tiempo indefinido un acto esencial de la vida institucional y democrática de la república.

Tales son, pues, los procedimientos a que se debe ceñir la elección y proclamación de la fórmula presidencial, tan pronto como terminen los escrutinios que efectúan en todo el país, ante la expectativa del alma argentina que sigue paso a paso, con verdadera avidez, sus diferentes incidencias.

Festejando un triunfo

Ayer, en el comité de la sección 3.a, situado en la calle Montes de Oca y Aristóbulo del Valle, se reunieron las personas a cuyo cargo estuvo la organización electoral de esa circunscripción, donde el partido Radical ha ganado un notable triunfo. El objeto de la reunión era festejar esa victoria, ganada en buena ley a costa de buena voluntad, convicción y esfuerzo, con una comida que resultó animada y alegre.

En ausencia del presidente del comité, doctor Rubianes, que se halla ausente, representaron a la C. D. el vicepresidente 1.o señor Felipe Olaño y el secretario general señor Larraburu.

El doctor Martín Ponce de León, dirigió la palabra a los presentes, improvisando un hermoso discurso que mereció entusiastas aplausos.

Asistieron a la comida, además de los designados, el Dr. Lorenzo Ponce de León, Dr. Miguel A. Ibáñez, Sres. Miguel Bardier, Adolfo Daneri, Luis A. Faccio, Vicente Casaín, Esteban Schenone, Pedro Villa, Salvador R. Villa, Pedro Cagnoni, Guillermo Talón, Francisco Ricardi, Armando Farina, Dante Martinucchi, Enrique Schenone, Salvador Pitaluga, Ricardo Rinaldi, Juan Schenone, Marco de Lionardi, Emilio Schenone, Andrés B. Biaggini, M. Mujica, Eduardo Oteiza, Dardo Rossi, Cándido Calcagno, Antonio José Firpo, César Martín, Angel S. González, Rafael B. Pico, Conrado C. Grass y otros que no recordamos.

VIDA OBRERA

Exito indiscutible de la ley de accidentes del trabajo

ACATADA Y CUMPLIDA POR LOS PATRONES

FALLA EN LOS CASOS DE MUERTE

NECESIDAD DE LA REFORMA

En diversas ocasiones nos hemos ocupado de la ley de accidentes del trabajo y de su reglamentación.

Se nos ha ocurrido que podía y merecía la pena saber el resultado que la misma está dando en la práctica.

De las averiguaciones realizadas hemos sacado en limpio que la ley se está cumpliendo en todas sus partes. Que ha tenido general aceptación e interpretación por parte de los obreros y el acatamiento de los patrones.

En materia de la legislación obrera vigente, es muy curioso lo que ha venido aconteciendo: cuando se sancionó la primera ley, la que se relaciona con el amparo al trabajo de la mujer y del niño en 1907, puede decirse que ella pasó durante mucho tiempo desapercibida no obstante la propaganda que en pro de la citada ley se hizo para que fuera conocida en su fondo y detalles.

Fué menester realizar intensos trabajos, durante una serie de años, para explicarla y darla a conocer a aquellos que precisamente permanecían bajo la misma tutela.

Desde luego, no pasa lo mismo con la de accidentes del trabajo, y acaso el fenómeno se explica porque ésta va más directamente al fondo de la cuestión y beneficia de inmediato a los accidentados.

Hay que reconocer, sin embargo, que en favor de la difusión de la ley de accidentes del trabajo han intervenido múltiples factores: en primer término, no han sido ajenas a a ese interés las incidencias a que ha dado lugar el debate parlamentario, desde que han intervenido en él todos o la mayor parte de los diputados de los diversos partidos políticos, en que está dividida la opinión pública, y aún los de aquellas fracciones minúsculas en nuestra vida política. La prensa en general también consagró a la discusión un aporte valioso; pero lo que ha contribuído, en una forma más eficiente, al éxito indiscutible en la práctica, ha sido que al sancionarse se encontró ya con el organismo listo para hacerla cumplir desde el primer día.

Causa la consiguiente sorpresa ver cómo se ha llenado la ley en una forma más que apreciable, no sólo en el fondo de la misma, sino en sus frondosos detalles, con el ítem más de que una buena parte de esos detalles son en sí bastante engorrosos.

Apenas puesta en vigencia, con la reglamentación consiguiente, se notó que la casi totalidad de los patrones denunciaban los casos de accidentes que se producían; ese detalle fué bastante sugerente, y él era lo más que podía esperarse en acatamiento de la misma.

Desde el 1.o de enero hasta la fecha, ya se llevan denunciados al Departamento Nacional del Trabajo no menos de 1.000 casos de accidentados.

En un principio se notó que la mayor parte olvidaban de notificar en qué fecha el obrero quedaba definitivamente curado; pero la citada repartición ha tenido que recordar ese detalle, de tal suerte que cuando ha ocurrido en el mismo taller otro hecho análogo, el patrón envió ese aviso, unido a la conformidad del accidentado, ya restablecido.

Se puede afirmar, aun teniendo en cuenta el poco tiempo que esa ley está en vigencia, que ella beneficia indiscutiblemente en la práctica, en todo lo que se refiere a los accidentes, que no son de consecuencias fatales para las víctimas, que constituyen, felizmente el 90 o|o de los que se producen.

En estos casos los patrones abonan de inmediato el 50 o|o del salario, hasta tanto que el obrero no pueda nuevamente volver a su trabajo en las condiciones normales.

Ahora en los casos de muerte, si bien la ley obliga al patrón a depositar en la Caja de Garantías, dependiente de la Nacional de Pensiones y de Jubilaciones, el importe o equivalente a 1000 jornales, a los deudos del fallecido sólo se le va entregando, mensualmente, el producido a título de intereses que devenga la suma depositada: el promedio de ese interés no es mayor de $ 4 mensuales.

Hasta ahora sólo hay depositado, en ese concepto, $ 50.000. Lo que significa que felizmente el número de accidentes fatales ha sido reducido.

La sola enunciación del producido de esos intereses está demostrando que esa parte de la ley reclama una reforma inmediata. En ese sentido lo más indicado sería incorporar a la ley de accidentes, en la parte que se relaciona con los casos fatales, la disposición ya en práctica en la ley alemana, vale decir, la constitución de una comisión especial formada por el presidente del departamento nacional del trabajo, por 3 obreros e igual número de patrones, la que, en cada uno de los casos de accidentes fatales, estudia la situación real en que quedan los deudos, para abonarles de inmediato una parte del monto de los 1.000 jornales, el total de los mismos, o bien el producido de la renta.

El Departamento Nacional del Trabajo ya ha pasado en varios casos a la justicia ordinaria, la situación de los patrones que se han negado a depositar el importe de los 1000 jornales. Los jueces han condenado a efectuar los depósitos en la caja de garantías. Ha habido sin embargo algunos juicios de esa naturaleza que han sufrido demoras, entre otros, uno muy interesante, de un obrero que falleció como consecuencia de haberse inficionado del carbunclo, mientras cargaba cueros en el puerto. Para estos casos, y para todos en general, sería de desear que los jueces procedieran en forma brevísima y sumaria.

La ley de accidentes del trabajo solo puede decirse que se cumple con éxito en la metrópoli, pero no así en provincias, por la sencillísima razón de que ninguna de ellas la ha reglamentado. Igual ocurre con el resto de la legislación obrera, pues no obstante haberse dictado, desde 1907, la de la mujer y del niño, solo la provincia de Buenos Aires la ha reglamentado.

En este sentido, nuestro federalismo es un serio inconveniente para el cumplimiento de las leyes obreras en el resto del país.

LEPRA

SU CONTAGIO Y PROFILAXIS

Algunos casos de lepra aparecidos en esta capital y en las provincias de Córdoba y Buenos Aires, que han producido la alarma consiguiente en algunas poblaciones, hacen de actualidad un tema que si bien no había sido relegado al olvido porque con frecuencia en los servicios hospitalarios se constataba su existencia, por lo menos la apatía de los poderes públicos al respecto había hecho que disminuyera la atención que por lo general se presta a esta clase de enfermedades, que, hasta tanto no sean combatidas, por los medios que la profilaxis moderna aconseja, constituyen un latente peligro para la salud pública.

Contribuye también a poner a la orden del día la lepra los ensayos que actualmetne se realizan en el instituto bacteriológico del Departamento Nacional de Higiene, con la vacuna descubierta por el director del establecimiento, para combatir esta enfermedad.

El origen de la lepra, según escritores que recogieron datos antiguos, se aproxima a la era cristiana.

Es una enfermedad contagiosa, producida por un microorganismo específico, llamado bacilo de la lepra, descubierto por Armaner Hansen.

La lepra se halla diseminada por todo el globo terrestre, aun cuando se presume que tuvo su origen en el Egipto, existen en América focos bastante intensos como en Colombia y en el mismo litoral de la República Argentina, provincias de Corrientes y territorios nacionales de Formosa, Chaco y Misiones.

Se trata de una afección sumamente contagiosa, que se presenta generalmente con erupciones, nódulos y tubérculos de la piel, que recién se hacen visibles cuando el paciente se halla afectado desde mucho tiempo atrás.

El contagio se produce como en todas las enfermedades infecciosas por el traslado del bacilo de la persona enferma a la persona sana.

Los bacilos son arrojados al exterior, por las mucosidades nasales y bucales, descamaciones de la piel, pus de los nódulos y tubérculos supurados; ésto se efectúa cuando el leproso habla, tose, estornuda o por contacto de las manos o ropas usadas, etc. Los leprosos son tanto más peligrosos en su contagio, cuanto más en comunidad se vive con ellos; por lo tanto, toda persona atacada de lepra o sospechada de ser enferma, deberá ser aislada en establecimientos especiales, llamados leproserías, en los cuales se hallan reunidos una serie de factores climatológicos que influyen favorablemente sobre el estado de su salud y sobre todo en esa forma se evita su contacto con las personas sanas, efectuándose así la profilaxis de la enfermedad, de la manera más eficiente posible.

La lepra ha sido considerada como incurable, pero sin embargo no parece serlo tan en absoluto como se creía, pues felizmente existen muchos casos de curación.

El doctor Sommer, en una comunicación hecha a la "Conferencia nacional sobre la lepra", realizada en noviembre del año 1906, en esta capital, citó casos de personas tratadas y curadas por él.

Hasta el presente, el tratamiento de la lepra era más bien profiláctico que curativo, pues si bien se empleaban diversos medicamentos suministrados al interior y al exterior, como ser el ictiol, brucina, cacodilato de soda, o las inyecciones hipodérmicas alternadas de preparados arsenicales o de sublimado, así como también el aceite de chaulmorgra, en cápsulas, a dosis elevadas, cuando es tolerado por el estómago, no se podía hablar de ningún medicamento que tuviese realmente comprobada una acción específica sobre la enfermedad.

En esta situación de cuasi absoluta impotencia, para combatir tan terrible flagelo, no puede menos que esperarse con ansias los resultados definitivos a que llegue el doctor Kraus en sus experimentos.

GENTE EXTRANA

LOS GRANDES JUGADORES

Voy a contarles a ustedes interesantes anécdotas de jugadores. Ellas me son conocidas por la relación que me ha hecho un ilustre amigo mío, hombre de mundo, que pasó las noches de muchos años de su vida en París, en los altos del café Americano.

Fué una noche en París, en los salones turbulentos del Círculo de la Presse.

Mi amigo acababa de cenar, y desde el comedor se dirigió rectamente a la sala de juego. En aquel momento salía un caballero amigo suyo que iba como sonámbulo. Pálido, como un cirio. Se saludaron.

—Me parece que está usted malo. Le ocurre a usted algo — preguntó mi amigo.

—No. Nada. Me encuentro perfectamente.

La tristeza de sus ojos y la palidez de mármol desmentían sus palabras.

Mi amigo pensó que aquel hombre había perdido su fortuna. Se lo indicó levísimamente.

—No. Nada de eso — respondió aquel caballero. — He jugado unos luises y creo que he ganado trescientos o cuatrocientos francos.

La palidez era cada vez más intensa. El aspecto del jugador era alarmante.

Mi amigo, con un poco de energía, exclamó:

—Venga usted conmigo. Espéreme en esa salita de la entrada. Voy por los salones a buscar un médico.

—Perdóneme usted, — le dijo el jugador, cogiéndolo por un brazo. — Lo que a mí me pasa no lo cura un médico.

—¿Pues qué le pasa a usted?

El jugador, con las lágrimas en los ojos, haciendo un gran esfuerzo, contestó:

—Tengo un hijo de cuerpo presente. En esta atroz desgracia lo único que me ha servido de bálsamo un segundo, fué la mesa de juego.

Aquel hombre se equivocaba. No había más que ver lo pálido y descompuesto que acababa de salir del salón de jugar para comprender que el dolor de su hijo ni siquiera se había adormecido en su pecho. Pero era tal su pasión por el juego, que al pie del ataud del hijo aquel hombre creyó que al lado del tapete podría encontrar un rayo de consuelo.

Otro caso interesante, de jugador sin redención es el siguiente:

En París, también. En el Círculo de Washington.

Mi amigo se hallaba fumando en la biblioteca. Se le acerca un marino de guerra.

—Amigo mío. Acabo de perder todo mi dinero y necesito del auxilio de usted.

—Pues usted me dirá. Yo tengo dos mil francos en la cartera.

—No es eso lo que necesito. Ayer por la tarde, en este mismo sitio, estaba usted hablando con un amigo suyo, madrileño. Ese señor está ahora en el salón grande y tiene la cartera llena de billetes.

—Bueno... Pero usted comprenderá, yo no puedo pedirle nada.

—No es eso. Lo que yo le ruego a usted es que me presente a él.

Mi amigo aturdido, se levantó y fué en busca de su amigo el madrileño.

Hizo la presentación.

El que había solicitado el conocimiento, se lanzó con el siguiente discurso:

—Caballero: Perdóneme usted la libertad que me tomo. Este uniforme que visto de la marina de guerra, además de mi nombre, puede servirle a usted de garantía. Solicito de usted un préstamo de diez mil francos. Antes de veiticuatro horas lo restituiré.

El madrileño abrió su cartera y entregó los billetes que le pedían.

Ahora una observación. Aquel marino de guerra que pide diez mil francos a un desconocido para jugar, ¿ustedes creen que los pediría también si sus hijos no hubieran tenido para comer?

Quizá no.

Ahora, una anécdota final.

Había en París un estudiante rumano que recibía mensualmente de su familia seiscientos francos para vivir.

Este muchacho se pasaba la vida en la sala de juego de Washington. Perdía su dinero; pedía prestado y volvía a pagar con las mensualidades que, a fuerza de privaciones, le enviaban de su casa.

De extremo a extremo de la mesa, notó mi amigo una noche que al estudiante rumano le iba muy bien. Ganaba constantemente.

Mi amigo se hallaba muy a gusto observando. Pero mi amigo tenía una cita urgente en la Opera y no tendría más remedio que abandonar su puesto de observación.

Aguantó todo lo posible, sin embargo.

El resplandor del éxito del rumano ya se había extendido por toda la sala. Todo el mundo estaba pendiente de la suerte fabulosa de aquel galán.

Mi amigo, al fin, no tuvo más remedio que levantarse.

Al salir para la Opera dejó al estudiante rumano ganando la respetable suma de ciento setenta mil duros.

Volvió a las pocas horas.

Al primero que se encontró en el vestíbulo del Washington fué al estudiante rumano que le pidió un duro para cenar!

Muy interesante también el siguiente caso:

El famoso banquero Baradi, de los Balkanes, perdió toda su fortuna en una sesión de juego en Jockey Club de Viena, hace tres años.

Perdida la última moneda, Baradi se levantó. Echó mano a la cadena, tendió el brazo y mató de dos tiros en el pecho al que tallaba.

Inmeditamente se suicidó él.

A los pocos momentos, por una de esas bromas pesadas de la Fatalidad, ardía el Jockey Club como una pira, sin que se pudiese salvar la caja de valores, que sorprendió abierta el incendio, y donde se redujeron a cenizas los millones de Baradi.

Prudencio Iglesias Hermida.

La literatura y la guerra

Entre las dificultades que la guerra europea ha creado a las naciones que en ella toman parte, no es seguramente la menos interesante la que se refiere a la disminución de la producción literaria en Francia, como asimismo a la escasez de publicaciones y el consiguiente aumento de precio de estas últimas.

La mayoría de los libreros franceses ha resuelto, en una reunión celebrada con el propósito de adoptar una resolución en presencia del encarecimiento del papel y de la mano de obra, sancionar una reglamentación actualmente en vigencia. Dice el documento de la referencia que "la cámara sindical de los libreros de Francia, de acuerdo con el sindicato de editores, ha resuelto en virtud de las circunstancias actuales, que todas las obras que en lo sucesivo se editen serán vendidas al precio y condiciones de los catálogos de los editores". Como una consecuencia de la disposición anterior, el precio de los libros en Francia ha sido aumentado considerablemente. Así las publicaciones que antes se vendían a 3 francos, se venden ahora a 3.50 francos, lo que importa un precio considerable si se tiene en cuenta el precio a que los libros se expendían antes de la guerra.

Pero no es sólo bajo este aspecto, en definitiva comercial, el que preocupa a los escritores franceses. La situación les crea otras dificultades, ajenas en cierto modo al precio de los libros. Se trata ahora de la casi imposibilidad en que se encuentran los editores de dar a la publicidad obras nuevas. La producción literaria en Francia ha disminuído notablemente en virtud de las dificultades que encuentran sus autores en editar sus libros.

Además, la juventud francesa, careciendo del estímulo que importa la impresión de sus trabajos literarios, se dedica a otras especulaciones intelectuales más productivas, pero que están de acuerdo con su temperamento.

Aparte de producciones que traten de la guerra, en Francia no se publica nada. Los lectores sólo quieren detalles del gran suceso, aun cuando sea en perjuicio de las manifestaciones artísticas.

Una cuestión de interés nacional

EL CULTIVO EN TERRENOS SECOS

Hay grandes extensiones de campo en la República Argentina que no se dedican al cultivo por la escasez de lluvias y por la poca humedad que el terreno encierra en sí, siendo éste el principal factor, para obtener un resultado positivo en la cosecha.

Es cierto que en nuestro país en su mayor extensión se encuentra beneficiado por lluvias regulares; en algunos puntos son más frecuentes que en otros, y la mayoría de los agricultores dejan librado sus cultivos a las emergencias del tiempo sin preocuparse mayormente de corregir ciertos defectos por medio de su esfuerzo personal, para proporcionar a la tierra los elementos indispensables o por lo menos tratar de conservar los más necesarios para asegurar el resultado de la cosecha. En el prifer caso me refiero a la conservación de las aguas de lluvia y la humedad en la tierra.

Los principios aplicados al cultivo de los suelos secos pueden emplearse en cualquier región y cuando todos los agricultores pongan en práctica este método, tendrán un aumento mayor en la producción.

El mantenimiento de las aguas de lluvia es el punto más importante, por tratarse del vital elemento para que las plantas puedan desarrollarse y completar normalmente su ciclo vegetativo.

La necesidad más urgente es poner el suelo en condiciones de que absorba una gran parte del agua de lluvia y que la humedad que produzca en la tierra se conserve el mayor tiempo posible para ser utilizada cuando el cultivo lo exija. Para conseguir esto, el terreno debe estar roturado hasta una profundidad de 0.30 cents. y al mismo tiempo, poroso, granulado y sin que existan grandes espacios con aire. De esta manera el suelo está esponjoso y no sólo absorbe bien el agua, sinó que permite el mayor desarrollo de las raíces dando a cada planta su nutrición.

La profundidad de la primera roturación del terreno, debe ser de 7 a 0.20 cents. dependiendo esto de los elementos de que disponga el agricultor y de la tenacidad del suelo. Después se sigue graduadmente hasta que llegue al límite de la profundidad de los arados comunes.

El arado debe volcar perfectamente el pan de tierra sobre la parte no roturada de manera que las yerbas queden bien enterradas y se descompongan luego perfectamente; se consigue que el suelo se ponga pronto en estas condiciones, cuando se rotura el terreno, en el momento en que las malezas empiezan su floración.

El cultivar plantas de raíces profundas tales como la alfalfa, trévol, dulce, etc., es un método práctico y hace muy porosos los suelos duros, con lo cual se mejora la capacidad del mismo para conservar la humedad producida por la lluvia. Las plantas y las materias animales descompuestas, aumentan la capacidad del suelo para la conservación de la humedad, y, cuanto más seca sea la estación, tanto mayor será su influencia.

Cuanto mayor sea la cantidad de plantas descompuestas y materias fertilizantes que se le proporcionen a los terrenos secos, mayor será la porporción de agua de lluvia que absorba y por consiguiente mayor el grado de humedad.

Conservación de la humedad en el suelo—

Cuando se ha arado el terreno hasta una buena profundidad para formar un depósito, es menester que el suelo esté poroso, de manera que debido a la finura del grano de tierra, el agua de lluvia se mueva lentamente hacia abajo, hasta que sea absorbida por cada grano de la misma, fenómeno que se conoce cuando se cubre la tierra con una capa invisible de humedad.

Cuando los granos terrosos se ponen uno en contacto con otro, se produce un movimiento constante del agua contenida en las capas húmedas que la rodean, ésta pasa de un grano saturado de humedad a otro más seco y así sucesivamente.

Después de una lluvia, el sol y el viento secan la superficie del suelo y hacen que se evapore la humedad contenida en él.

Entonces sucede que se invierte el fenómeno; la parte más húmeda de abajo se mueve hacia arriba para humedecer los granos de la superficie, y a su vez estos se secan por la evaporación. Este movimiento también continúa en los terrenos que no son cultivados y se extiende hasta una buena profundidad bastante grande y con frecuencia quitan al suelo en tiempo seco 3 cents. de agua en el espacio de una semana.

Si después de una lluvia se remueve la superficie del terreno, los granos de tierra se separan de manera que el agua no pasa fácilmente por falta de contacto de uno a otro y por consiguiente se para el movimiento de la humedad y se reduce la evaporación.

Ese trabajo superficial es lo que se llama "cobertera" de tierra, que ejerce la función de contener la humedad en el suelo.

En el cultivo de sécano, el suministro de la humedad para las plantas, depende del buen juicio del agricultor, para conservar una cobertera de tierra para sus campos cultivados. No se puede dar reglas al respecto.

Mientras más profunda sea la parte removida, tanto más impedirá la evaporación de la humedad. Una regla general para plantas cultivadas en parajes secos es conservar la cobertera de 5 a 7 centímetros de profundidad. La semilla debe sembrarse debajo de dicha cobertera de manera que esté el suelo húmedo, y ésta no debe ser tan profunda que impida la germinación de las mismas. Con el trigo u otros granos, no se debe hacer la cobertera tan profunda que permita vayan a desarrollarse sus raíces en el suelo seco.

Una lluvia recia pone compacto el suelo suelto de la superficie y por consiguiente, destruye la cobertera de tierra, por cuya razón es necesario remover pronto el terreno después de cada uno de estos fenómenos acuosos para restablecer dicha cobertera, pues la tardanza puede ser muy perjudicial por la pérdida de una parte del agua absorbida.

A causa de los vientos, la evaporación se efectúa rápidamente después que se terminan las heladas de primavera, entonces quiere decir que debe hacerse una cobertera, tan pronto como el terreno esté lo suficientemente seco para poderlo trabajar.

La evaporación también es muy grande en los campos de rastrojo después de levantada la cosecha, por cuya razón se hará una cobertera con una rastra de discos.

Compresión debajo de la superficie—

Generalmente cuando se empieza a arar la tiera en regiones muy secas, no se efectúa un contacto perfecto con el suelo que está debajo aun sin remover; de manera que la parte roturada actúa como cobertera e impide que la humedad se eleve desde el fondo del surco. Si llega a llover, la parte arada se pone tan seca que las plantas no pueden vivir en él; por eso es un buen sistema el pasar la rastra de discos antes de empezar la labranza, entonces la superficie volteada será fina y formará mejor la unión con la parte no removida.

Si el terreno está lleno de terrones, malezas secas y otros cuerpos extraños y en estas condiciones se empieza la labranza, resulta que quedan intersticios llenos de aire en el suelo, y una vez pulverizado éste, el aire que ha quedado en dichos espacios secan demasiado el suelo y aumentan las pérdidas de agua por la evaporación.

Para conservar la humedad en el terreno pulverizado y sacar el aire contenido en el suelo arado se debe tratar de hacer una pequeña compresión con un rodillo de manera que quede la tierra algo compacta pero sin hacerle perder mucho su porosidad.

Con un buen manejo en el mantenimiento de las aguas de lluvia, el suelo se conservará humedo desde el fondo de la cobertera de tierra hasta una profundidad de un metro y medio.

Reducción de los efectos del viento—

En las regiones de terrenos secos, cuanto más seca sea la estación, tanto más constante y fuerte soplarán aquellos.

Lo primero que hay que hacer para reducir los efectos del viento, es conservar la superficie del terreno ondulado. Los ingenieros al estudiar las corrientes profundas que bajan de las montañas, con frecuencia encuentran que donde el agua se mueve más rápidamente es en la superficie, al extremo que un hombre no puede sostenerse contra ella y en cambio en el fondo casi no hay corriente, de donde resulta que la velocidad del agua está contenida por los obstáculos que se encuentran en el fondo del río. Este mismo principio es aplicable a los terrenos ondulados, su desnivel impide el movimiento del viento y por consiguiente sus efectos.

Si observamos en los terrenos recientemente arados que se les pasa un rodillo liso, se notará que el viento se mueve tan ligero sobre la superficie que la barre completamente.

El instrumento para comprimir la superficie del suelo y que a la vez deja el terreno ondulado es la sembradora mecánica de granos. Sus ruedas tienen rayos de hierro y mientras las llantas comprimen y pulverizan el suelo, los rayos levantan a la superficie pequeños terrones y en el suelo comprimido se forman ondulaciones que retradan la velocidad y los efectos del viento. Hemos visto muchas veces un viento fuerte soplar a través de un campo que acababa de ser tratado con un rodillo compresor y sólo se vía un poco de polvo fino en derredor de los terrones y al través de los callones bajos, mientras que en los campos limítrofes dejados lisos se formaban nubes de polvo.

La siembra siempre debe hacerse con los surcos dispuestos en ángulos rectos a los vientos reinantes.

Una labor profunda efectuada en el otoño, sin que se alise la superficie del terreno, es decir, efectuar la labranza y dejarla en esta forma sin pasarle la rastra de dientes, pasará el invierno con pérdidas reducidas de agua por efecto de los vientos. Si el terreno ha sido arado en el otoño, a la entrada de la primavera se procederá a formar la cobertera que se encargará de retener la humedad.

A la par de que se trata de conservar la humedad en la tierra, el agricultor no debe de olvidarse al mismo tiempo de la fertilidad del terreno y esto lo puede conseguir fácilmente por medio de la rotación de cultivos.

La mayoría de los fracasos de nuestra agricultura depende casi exclusivamente y puede decirse toda en la deficiente preparación del suelo. Estamos cansados de ver las condiciones en que la efectúan nuestros colonos; ellos creen que el éxito de sus trabajos está en relación a la mayor área de terreno que den vuelta en un tiempo determinado, sin preocuparse en lo más mínimo de las condiciones en que éste se efectúa. Aran la tierra superficialmente, siendo el espesor de la capa arada de 10 a 15 cents. sobre un subsuelo duro en la mayoría de los casos en cuanto se presenta un tiempo más o menos seco por efectos de la estación y de los vientos se evapora completamente la humedad de la parte removida y por consiguiente se pierde totalmente la cosecha, siendo obvio que con un poco más de trabajo y profundizando el surco se habrá conseguido en parte la salvación de la cosecha por las razones anteriorfente expresadas.

Agricultura y Ganadería

MANEJO DE UN COLMENAR

Cada apicultor tiene su manera propia de hacer las cosas, pero todos convienen en que se debe prestar atención a las abejas con cierto método. Un día cada semana o cada dos semanas se debe dedicar a cuidar las abejas.

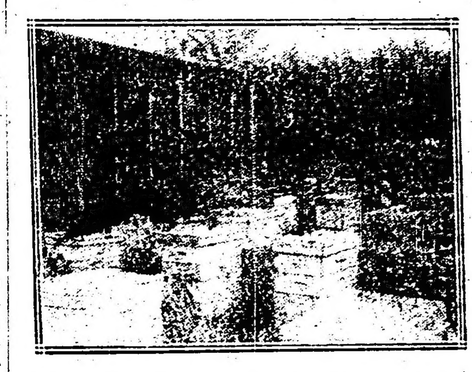

Colmenar para la producción de miel en secciones

Al trabajar en un colmenar, se verá que el mejor plan es hacer todo el trabajo que necesita cada colmena de una vez. Algunos apicultores hacen sólo una cosa a un tiempo, como el ver si las abejas tienen la "loque" o podredumbre de la cría, si todas las colmenas conservan la reina, etc., pero este modo de proceder hace que el trabajo sea muy complejo, y se verá que es más conveniente hacer todo el trabajo necesitado por una colonia mientras se está en ella. Y cuando se ha concluído con ella, no necesitará más atención hasta la siguiente vuelta.

Manera de evitar la enjambrazón—

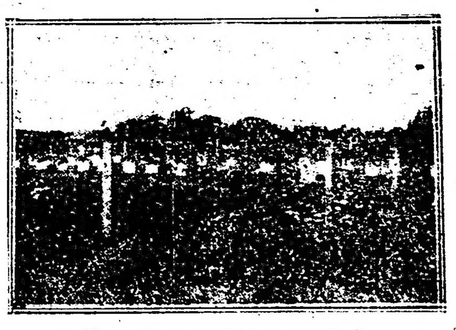

Un colmenar bien arreglado

Para el principiante, la manera de evitar la enjambrazón es lo más difícil y también es el tiempo más ocupado para el apicultor antiguo. La enjambrazón debe estar bajo nuestra voluntad, si queremos tener una cosecha lucrativa de miel y no gastar todas las ganancias en la compra de nuevas colmenas. La enjambrazón es un impulso natural, y para ser utilizado deben dirigirse las energías de la colonia a la construcción de panales y almacenaje de miel. No es nuestro objeto impedir simplemente la enjambrazón, sino que debemos dirigir las energías de la colonia. Es mejor dejar que la ejambrazón siga adelante y unir nuevos enjambres con colonias viejas en el otoño, que impedir la enjambrazón con pérdida de energías de la colonia.

Se puede evitar la enjambrazón de un suficiente número de colonias, dándoles ventilación abundante, colocando sobre puestos con la anticipación debida sustituídos con panales vacíos y cortando celdillas de reina. Las colonias que persisten en sus preparaciones para enjambrar, construyendo celdillas, deben dividirse. El número de enjambres hechos artificialmente se puede reducir, haciendo un nuevo enjambre de dos colonias que están determinadas a enjambrar.

Uno de los métodos mejores de evitar la enjambrazón es quitar panales de cría del centro de la colonia, dándoselos a colonias más débiles, construyéndolas así rapidamente o impidiendo la enjambrazón de un modo satisfactorio, porque la separación de la cría y la substitución de panales vacíos da a la reina espacio suficiente para la postura de huevecillos y a las abejas más capacidad en la colmena para el almacenaje de miel.

Uno de los errores más comunes es poner los sobrepuestos muy tarde, dejando que la cámara de cría se llene demasiado.

En otras crónicas nos seguiremos ocupando de esta industria auxiliar del agricultor inteligente.

Los resultados de ayer

El clásico Lavalle atrajo un público ansioso de novedades. El día primaveral y la circunstancia de presenciar las carreras la Delegación Financiera Panamericana dió a la fiesta contornos de un verdadero acontecimiento social.

La sorpresa de la tarde la constituyó el triunfo del Kalisay que de punta a punta se recorrió la distancia y el público pudo saborear la bondad de tan exquisito quinado.

TEATROS, AUTORES, ARTISTAS

LA ESCENA ARGENTINA

LA 130.a REPRESENTACION DE "EL DISTINGUIDO CIUDADANO"

Con la de anoche domingo, han alcanzado a 130 las representaciones, en el Apolo, de la comedia satírica de Saldías y Casariego, con llenos consecutivos y completos.

El hecho es significativo; puede decirse que todo Buenos Aires habrá entablado relación con el doctor Gregorio Palleja, quedándose mucha gente sin encontrar localidades en estas últimas noches; esto sintomatiza un mantenimiento de la obra, en el cartel, por muchas funciones más.

Nos regocija ver como este éxito de "El distinguido ciudadano" tiene desorientado al alacranismo local; los inútiles, los fracasados y los impotentes irremediables pasan por la vereda de enfrente del teatro, echando de reojo una mirada en el cartel, sonriendo malignamente ante la evidencia de la fortuna que continúa acompañando a la graciosa comedia. Y hay que oir las opiniones enrevesadas que emiten algunos "gatos" aduañados, no sé sabe en virtud de qué componendas mis-teriosas, de la crítica de diarios nonatos o poco menos que inéditos!

El auge de esa producción se explica por tres razones: la primera, la personalidad de Roberto Cazaux, cuyo talento patente e indiscutible dúctil y flexible, imprime al personaje principal todo el relieve de una personificación real, sin concesiones a la rutina ni encerrarse dentro de una línea unilateralmente escolástica, malogradora de todo "detalle" y de toda inspiración espontánea. Cazaux posee el don natural del actor completo; esa cualidad innata que en vano pretenden substituir los actores improvisados por antojo, atraídos por el falaz espejismo de una gloria de oropel y por las seducciones ilusivas de la vida de entretelones. Cazaux estudia los tipos que interpreta; amolda su propio temperamento al del protagonista creado por la fantasía del escritor, en vez que los "otros" hacen lo diametralmente opuesto: a su carencia de temperamento oponen la pedantesca suficiencia de un criterio extraviado por el amor propio y hacen de ficción literaria un algo híbrido, inhumano e imposible de clasificar. Con el acomodaticio "yo lo veo así", solucionan de improviso todas las dificultades y salvan el escollo aunque sea incurriendo en una innoble mascarada. Las condiciones naturales de Cazaux expándense libremente porque él las utiliza con conciencia plena de su valer y de los recursos que entrañan. No es un audaz, pero es un sincero, amante de su arte por encima de todas las cosas. Por eso triunfa y se impone. La honestidad es, en suma, la fuerza más grande que domina el mundo.

La segunda razón es que la comedia refleja, honestamente también, el ambiente de sórdida politiquería en medio del cual y a pesar del cual se viene desarrollando nuestro incipiente organismo institucional. El cuidado del "detalle" nimio informa verdaderamente las condiciones del desenvolvimiento de personalidades amorfas, huérfanas de patriotismo, egoístas por definición e idiosincrasia, que medran a la sombra del presupuesto como murciélagos racionales que un gesto viril de rechazo basta para amedrentar...

La tercera razón estriba en las circunstancias propicias en que actualmente se prosigue el ciclo de las representaciones. En medio de la expectativa provocada por el escrutinio electoral, "El distinguido ciudadano" cobra un carácter de palpitante actualidad. Los actos segundo y tercero parecen una sugestiva evocación del gran escenario nacional, en el que derrochan sus supremas habilidades zorrunas los enemigos del bien y de la verdad que el resurgimiento de la conciencia popular va a barrer como borrasca de los encumbrados sitiales donde los encaramó su rastrero oportunismo.

Palleja perdurará en el repertorio argentino aun cuando el tipo amoral de que es representativo haya desaparecido, o por lo menos se encuentre "pelechando" en propicio retraimiento durante el cual amenguará para bien de todos su nociva influencia. El tipo tan admirablemente encarnado por Cazaux, se está yendo... al bombo. Pero su fisonomía peculiar, sus modalidades ingénitas, su desparpajo y sus cinismo, quedarán reflejados en una caracterización artística verdaderamente magistral y en la cual las generaciones venideras encontrarán el modelo del parásito social que nuestro viril esfuerzo de estos momentos está destruyendo para siempre.

R. M.

ECOS Y RUMORES

"MAMA CULEPINA"

El éxito de "Mamá Culepina", de don Enrique García Velloso, se afirma cada día en el Argentino. Las últimas representaciones han atraído un público tan abundante, que las localidades no bastaron a la demanda, vendiéndoselas de un día para otro, con gran insistencia por parte del público selecto.

TEATRO RETROSPECTIVO

Un público muy numeroso y entusiasta hizo ayer en las funciones de tarde y noche una entusiasta despedida a los artistas criollos que con el popular actor don José Podestá han venido representando desde hace meses las obras tradicionales del repertorio gauchesco.

Cerróse la temporada con "Juan Moreira", cuyas principales escenas motivaron vivo entusiasmo.

Es probable que D. José Podestá realice una breve excursión a provincias, donde seguramente el viejo repertorio nacional congregará numerosos fieles.

AMALIA ISAURA

Esta noche debuta en el Odeón la compañía de comedia española y de variedades cosmopolitas, en la que figuran, como se sabe, la señorita Amalia Isaura, artista vivaz, graciosa, expresiva y de una alegría verdaderamente española, el señor Arcos, las bailarinas señoritas Rosario Vega y Manolita Ruiz.

La compañía de comedia desempeñará "El último capítulo" y "Sin palabras", de los hermanos Quintero, y antes del acto de tonadillas clásicas, a cargo de la señorita Isaura, recitará poesías el galán señor Ramón Gatuellas.

PAULINA GUERRA

Esta noche, con la zarzuela del maestro Vives "Agua de noria", debutará en la Comedia la joven tiple señorita Paulina Guerra.

POR LA COMEDIA

Las importantes obras cuyas exclusivas ha adquirido la empresa Rey-Lozada, no se estrenarán hasta después del debut de don Rogelio Juárez y del tenor cómico don Ignacio León, quienes después de alcanzar grandes éxitos en Valencia se embarcaron rumbo a Buenos Aires el 4 del corriente.

PRO CRUZ ROJA RUSA

Recordamos que mañana martes se realizará, bajo el patrocinio de una comisión especialmente constituída, un festival pro Cruz Roja Rusa en el Salón París, acreditado biógrafo de la calle Bernardo de Irigoyen 1374.

Se ha confeccionado el siguiente programa:

Primer acto. — 1.o Himno Nacional Argentino, ejecutado por la orquesta.

2.o Himno Ruso, ejecutado por la orquesta.

3.o Discurso de apertura por el señor Pavlovsky.

4.o Se exhibirá la delicada cinta cómica "La mala suerte de Bibí".

5.o Declamación de "El ángel del hogar", por la niña Elvira Wanier, acompañada al piano por la señorita Rebecca Ivitz.

6.o "Czardas", violín y piano, por el señor Simón Ivitz y la señorita Rebecca Ivitz.

Segundo acto. — 1.o Marcha Real Italiana, ejecutada por la orquesta.

2.o Himno Francés, ejecutado por la orquesta.

3.o Monólogo "El suicida", recitado por el actor nacional señor Luis Cánepa.

4.o "Carolina", cantado por la niña Elvira Weiner y acompañada por la orquesta.

5.o Diálogo "Qué rico tipo" por los actores nacionales señores Luis Cánepa y R. Barbagelata.

6.o Ouverture por la orquesta.

Tercer acto. — 1.o Himno Inglés, ejecutado por la orquesta.

2.o Himno Belga, ejecutado por la orquesta.

3.o Se exhibirá la notable película dramática "Guerra", en 6 partes, de origen francés.

4.o La nena Blanquita Ferrer, de 4 años, bailará el tango "El flete".

5.o Ouverture por la orquesta.

6.o "Qué calor con tanto viento", sainete cómico representado por lo sseñores L. Cánepa, R. Barbagelata y la señorita Amalia Lamadrid.

BENEFICIO DE AMPARO GALLIDO

Se efectuará esta noche en este teatro un festival en honor y beneficio de la tiple cómica señorita Amparo Garrido, que cuenta entre el público habitué a ese coliseo, con muchas y merecidas simpatías.

La interesante opereta de Lehar, "Eva" ha sido la obra elegida y en la que interpretando el papel de Gipsi, ha conseguido siempre éxitos la beneficiada.

La sala del Marconi, ha de verse esta noche muy concurrida porque como decimos, Amparo ha sabido grangearse innumerables admiradores en esta temporada, prueba ello el pedido de localidades que según nos comunica la empresa están casi agotadas.

De todas veras le deseamos a Amparito un franco éxito que a buen seguro lo obtendrá.

TERESITA ZAZA

La elegante sala de la calle Esmeralda anuncia para hoy en 4.a sección de la noche, el debut de la simpática tonadillera Teresita Maraval (Zazá).

Debutarán además varios números interesantes, entre ellos Victoria And Raudo; los patinadores Gassio y el duetto Neggri y Appiani que constituyen el éxito del público.

La compañía Molasso que dió anoche su última función fué despedida por el público, que era numeroso, con grandes aplausos.

Molasso con los suyos parten a Rosario donde actuarán una corta temporada.

BENEFICIO DE SANGUINETTI

Recordamos que esta noche se celebra en el Mayo la función a beneficio del empresario señor Sanguinetti, con un extenso y variado programa en el cual tomarán parte los artistas del Apolo, interpretando el 2o acto de "El Distinguido Ciudadano".

Dadas las simpatías con que cuenta el beneficiado, es de esperar que el Mayo se verá esa noche brillantemente concurrido.

PASTORA IMPERIO

Dos reestrenos interesantes anuncia para hoy la compañía de zarzuela que en combinación con la señora Pastora Imperio trabaja en el San Martín: "El Santo de la Isidra" y "Alma de Dios". En ambas obras tomará parte la señora Imperio.

COMPAÑIA IRIS

La empresa del Avenida nos comunica que ha sido contratada para actuar en este teatro durante los meses de mayo y junio, la compañía de opereta de la señora Esperanza Iris.

CRONICA EUROPEA

LA TEMPORADA EN MONTE CARLO

Aquí, renace la vida en el litoral, pero renace ¡con cuánta diferencia con la vida de otros tiempos! Antaño, los dirigentes no pensaban en otra cosa que entretener a sus huéspedes, aturdirles a fuerza de ruído: hoy, respetando una angustia que comparten, no se preocupan sino en proporcionarles la oportunidad de aliviar sufrimientos. Y, al inagotable ingenio de los organizadores, el público responde con una generosidad infatigable. Dar es asimismo una manera de combatir.

Para Navidad, el principado de Mónaco había organizado una lotería cuyos beneficios habían de ser repartidos entre las diferentes obras benéficas militares de la región. El éxito fué considerable. Alentado por ese resultado, el principado organizará otra gran lotería en celebración de las fiestas de Pascua y sus beneficios corresponderán a los comités de beneficencia de las colonias francesa e italiana y serán dedicados a engrosar los presupuestos de sus obras militares.

En el teatro del Casino de Monte Carlo las funciones no son sino una soberbia serie de manifestaciones de arte y beneficencia. Las representaciones de gala sucédense ininterrumpidamente, si es que se puede llamar funciones de "gala" a espectáculos cuyo esplendor no deriva sino del talento de los artistas y de la prodigalidad de los espectadores. Anúnciase para el domingo un festival franco-inglés a beneficio del refugio "Star and Garter" y de la Cruz Roja en Francia, bajo el patrocinio de un comité de honor que preside S. A. el príncipe de Mónaco y en el cual figuran lord Bertie of Tame, embajador de Gran Bretaña e Irlanda en París; el honorable Arthur Stanley, presidente del comité ejecutivo del British Red Cross and order of Saint John"; Mr. Gaston Fabre, presidente de la Cruz Roja Francesa, sección de Niza; Mr. Vianes, cónsul general de Francia en Mónaco y Mr. Joseph Wisemann Keogh, cónsul de la Gran Bretaña e Irlanda en Mónaco.

El programa contiene dos obras maestras de la escuela francesá contemporánea: "Elena", de Saint Saens, y "Teresa", de Massenet. Elena personificada por la exquisita Mlle. Daveili, la brillante creadora de "Marouf" y la intérprete de Teresa será la señorita Croizat, la bella trágica lírica. El maestro Saint Saens presenciará la función; esto es decir que todos los elementos de éxito están asegurados para esta sobresaliente representación y que las instituciones a cuyo beneficio se la celebra pueden contar con una cuantiosa recaudación de fondos.

Después de haber admirado la potencia y el colorido de la música rusa en "Oneguine", en "La vida por el Zar" y sobre todo en el "Demonio"; después de haber saboreado el encanto y constatado la riqueza de inspiración de la añeja música italiana en "Sonámbula" es, pues, música francesa la que vamos a aplaudir ese domingo; pues M. Gunsbourg nos da este año la gratísima sorpresa de reunir en una temporada obras maestras pertenecientes a las tres escuelas musicales de tres naciones aliadas y ofrecérnoslas bajo forma de un admirable y suntuoso tríptico.

Era necesaria cierta audacia para trasladar en los actuaes momentos una compañía lírica desde Petrogrado a Monte Carlo. Pero el empresario Gunsbourg es capaz de eso y de mucho más. No hay por qué decir que el triunfo de esa compañía ha sido completo; cruel habría sido, en verdad, conseguir escapar al fuego de los submarinos para sucumbir ante los fuegos de las candilejas. El señor Baklanoff, a quien ya anteriormente aplaudimos en Monte Carlo, nos ha vuelto en posesión de una voz siempre asaz sorprendente por su flexibilidad tanto como por su potencia; su talento, también ha madurado más.

El señor Georgewsky es un tenor exquisito y, lo que no está de más, un artista inteligente; canta con gusto muy seguro y maneja fácilmente una voz de raras cualidades de las que saca maravilloso partido; los señores Mariacheff y Tarnava son dos bajos bien dotados y bien cantantes: la voz de Mariacheff baja con tanta facilidad y a profundidad tal que se tiene frecuentemente la tentación de buscarla a sus pies; ¡y Mariacheff mide más de dos metros bajo la toesa!

La señora Kruunisky sírvese con habilidad de una voz de soprano dramática bien timbrada y agradable que el talento de la cantante pone al abrigo de todo contratiempo; no sé qué éxito conseguirá Mme. Kruunisky en las riberas del Neva, pero sé que lo ha conquistado ruidoso y franco a orillas del Mediterráneo. La señorita Amazar es una joven artista dotada de una bonita voz y poseedora de un talento lleno de promesas. Es siempre una imprudencia decir de una artista de veinte años que ya no le queda nada por aprender y, sin embargo, tal parece ser el caso de la señorita Lakowska, acaudalada con una espléndida voz de contralto, de maravillosas cualidades y de soberbia extensión. La señorita Lakowska, a pesar de su juventud, canta "Lya" con autoridad y habilidad sorprendentes, y la artista escénica no le cede en nada a la cantante; en "La vida por el Zar" la señorita Lakowska fué un muchacho encantador de sensibilidad y travesura.

Tal es, salvo error de que me excuso, la compañía que M. Gunsbourg ha sabido reunir, haciendo pasar de un salto sus elementos de un trineo a un tren y del tren a un vaper, y de los cuales ha hecho un conjunto admirablemente apropiado a las obras cuyo valor tocábales destacar.

En "Sonámbula", Mr. Gunsbourg nos ha proporcionado la grandísima alegría de aplaudir nuevamente a la señorita Pareto. ¡Qué deliciosa artista! ¡De qué hermosa calidad es su talento! ¡Qué voz exquisita, qué virtuosidad prodigiosa y sobre todo cuántas seducciones, cuánta emoción, cuánta sensibilidad! Que la cantante tenga que escalar las más aturdidoras cumbres de una vocálise; que tenga que lanzar la nota más audaz, la artista no se departe ni un instante de la gracia que debe entrañar su actitud y la mujer permanece íntegramente a sí misma. Cualesquiera que sean las acrobacias vocales que ella impone y hace triunfar, la señorita Parets no se departe nunca del encanto que la rodea. Es "¡una flor que canta!" Robo esta metáfora a un poeta, pero no encuentro expresión que traduzca más fielmente mi pensamiento. Acuden a mi memoria, con "Sonámbula", la sala Ventadour, los Italianos, la Patti, la Alboni, Capoul! Todo eso es viejo, ¡muy viejo! Todo, salvo Capoul que no envejece.

Carlo Monte.

FUNCIONES DE HOY

Odeón—

Debuto de la compañía de comedia española de Amalia Isaura.

El paso de comedia de los hermanos Quintero "El último capítulo", actos de variedades por Rosarito Vega, Manolita Ruiz (La Maja) y Rafael Arcos, "Sin palabras" de los hermanos Quintero, poesías por el primer galán Ramón Gatuellas y a continuación canciones modernas por la señorita Amalia Isaura.

Coliseo—

Compañía lírica italiana.

Hoy función de moda, la ópera en 4 actos del maestro Verdi, "Rigoletto". Protagonistas: señora G. Bernard y señores Tabanelli y De Franceschi.

San Martín—

Sección vermouth a las 5.30 p. m. "Lysistrata" y bailes por Pastora Imperio. Noche: "El santo de la Isidra", "Alma de Dios", interpretando el papel de Sacramento, Pastora Imperio, bailando La Farruca, y a continuación bailes y couplets por la eximia bailarina.

Nacional—

Primera sección, "En la posta"; 2a., "Peluquería y cigarrería" (fósforos gratis); 3a., Exito de "La guardia del auxiliar", escenas de la vida policial, de Carlos M. Pacheco; 4a. sección, 132 representaciones de "Buenos Aires (q. e. p. d.)".

Argentino—

9a. representación de "Mamá Culepina" precedida de "La marea". Protagonistas: Florencio Parravicini, Orfilia Rico y Pablo Podestá. En los intervalos conciertos por Gianneo.

Apolo—

Compañía argentina de comedias. "El distinguido ciudadano", de Saldías y Casariego, protagonista R. Casaux, y la comedia en un acto "Fuera de combate".

En los entreactos, conciertos de violín por Aldo Tonini.

Nuevo—

Espectáculos por secciones. En 1a., "Yankees y criollos", de Soria y De Bassi; 2a., "U. C. R.", de Iriarte, Pelay y De Bassi; 3a., "La taba del querer", de Schaefer Gallo y Payá; 4a., "Peluquería y cigarrería (fósforos gratis)", de Novión y De Bassi.

Marconi—

Función extraordinaria en honor y beneficio de la tiple cómica Amparo Garrido; se representará la opereta en tres actos de Franz Lehar, "Eva". Protagonistas: Aída Arce, Amparo Garrido y Joaquín Pibernat.

Mayo—

Festival a beneficio de Roberto Sanguinetti. Interesante programa de variedades, con el concurso del violinista Miramonte y los actores Casaux y Salvador Rosich, que con la compañía del Apolo interpretarán el segundo acto de "El distinguido ciudadano".

Casino—

Rentrée del célebre ventrílocuo e ilusionista caballero Felip, Les Floranyes, Rosa Randos y toda la compañía.

Royal—

Segunda sección "Ríete, Agapito"; 3a., "Las costumbres de Nerón", de Bayón Herrera y Coll, y en 4a. éxito de "Mundial Magazine", en 1 acto y 8 cuadros de Otamendi, Bayón Herrera y Coll, tomando parte toda la compañía.

Esmeralda—

Debuto de Teresita Maraval (Zazá) y de Victoria And Rando, Neggri y Appiani y patinadores Gaesio. Gran acto de variedades.

Circo Anselmi—

"Pastor Luna" y actos ecuestres y de novedades.

Palace Theatre—

Guerra ítalo-austriaca: bombardeo de París por un zeppelin, La montaña de la muerte.

Electra Palace—

Carlitos, Salustiano.

Petit Palace—

Una hada en la revolución y La montaña de la muerte.

Crystal Palace—

Cómo se hace amar Salustiano (6 partes) y Mr. Briand en Roma.

GALERIA TEATRAL DE "LA EPOCA"

Miss Clarice Mayne y Mr. James W. Tate en una aplaudida obra inglesa recientemente estrenada

LA GRAN EXPOSICION DE CONFECCIONES que efectuamos actualmente, comprende magníficas colecciones de nuevos modelos, cuya elegancia y distinción son sin duda alguna el mejor exponente del buen gusto. Los precios han sido fijados muy bajos, teniendo en cuenta la calidad superior de los materiales empleados y su conclusión perfecta; de manera que efectuar sus compras en nuestras casas, significa siempre ventajas positivas para los compradores

TRAJES completos, sacos forma cruzado, confeccionados de casimir inglés, gustos de alta fantasía, $ 60, 53 y $ 44.00

TRAJE completo de casimir fantasía de calidad extra, gustos selectos y de última moda, con forros de muy buena calidad, $ 70, 65, 60, 55, 48, 39 y . . . $ 32.50

TRAJE completo de jaquet, en casimir negro o gris de la mejor calidad, confección esmerada, corte elegante, con forros de lana, a . . . . . $ 80.00

SOBRETODOS confeciconados de casimir negro o gris, con forros y vistas de seda, artículo especial para etiqueta, a . . . . . $ 80.00

SOBRETODOS confeccionados en casimir inglés, calidad extra, gustos de alta fantasía, con foros de muy buena clase, $ 42 y . . . . . $ 32.50

SOBRETODOS confeccionados en casimir de la mejor calidad, gustos selectos, con forros de seda, $ 85, 80, 75, 67, 58 y . . . . . $ 49.00

PANTALONES confeccionados en casimir de calidad inmejorable, gustos de última moda, corte correcto, $ 22. 19 y . . . . . $ 16.50

PANTALONES confeccionados en casimir anftasía gustos nuevos, $ 13.50 y . . . . . $ 10.50

CHALECOS confeccionados en casimir fantasía, gustos de gran ovedad y de última moda, a . . . . . $ 9.50

CASA CENTRAL: Cangallo esq. Florida

THE SOUTH AMERICAN STORES BUENOS AIRES, LONDRES, PARIS.

GATH & CHAVES L.

CRONICA SOCIAL

Fué una brillante fiesta social la que ayer dieron en su residencia de Palermo el doctor Ricardo C. Aldao y señora Rosa Freyre de Aldao, en honor de los delegados extranjeros al congreso financiero.

La residencia de los señores Aldao, dispuesta con sobriedad y buen gusto, sirvió de marco adecuado al cuadro de belleza y elegancia que durante varias horas ofrecieron las damas y niñas allí congregadas.

Las flores, distribuídas en el hall y los salones, alternaban sus matices con el tono risueño de los tocados femeninos.

La nota característica de la reunión fué la animación cada vez mayor. Se bailó con verdadero "entrain" hasta pasadas las 8 de la noche.

Un "fox trot", danza norteamericana, bailada por la Sta. Raquel Aldao con el señor Juan Manuel Acevedo, despertó mucho interés entre las damas de esa nacionalidad.

El presidente de la nación, doctor Plaza, hacía acto de presencia en la fiesta.

Algunos grupos se dispersaron por los jardines, pues la tarde primaveral inducía a ello.

En suma, un conjunto magnífico, al cual no le faltó ninguno de los prestigios propios de su índole.

Las señoras Rosa Freyre de Aldao, Marta Aldao de Hileret, Magdalena Peña de Aldao, la señorita Raquel Aldao y los señores doctor Ricardo C. Aldao, doctor Ricardo Aldao (hijo) y Camilo Aldao, prodigaron con exquisita gentileza sus atenciones de dueños de casa a los invitados.

Estuvieron las siguientes señoras:

Eleonor Wilson de Mc. Adoo, Enriqueta Basavilbaso de Catelín, marquesa de Salamanca, Elvira de la Riestra de Láinez, Alcira Caravia de Muñoz, Adela Atucha de Gramajo, Delia Cobo de Rosas, Julia Elena Acevedo de Martínez de Hoz, Sara García Lagos de Becú, Mrs. Peters, Manuela Felicia Lezica de Lassen, Laura Carlés de Guerrico, Delia Ghiraldo de Moyano, Magdalena Murga de Peña, Sara Rosas de Lamas, Carmen Oliden de Zuberbühler, Mrs. Stimson, Sara Escalante de Newbery, Elina Crisol de Cullen, Adela Ayerza de Agote, María Robertson Lavalle de Agote, María Josefa Meeks de Villegas, Esther Lanusse de Paunero, Aurelia Arrotea de Machain, Virgina Saguier de Zemborain, Joaquina Arrotea de Méndez, señora de Buenano, Silvia Tarnassi de Bonnemaison, Elena Esteves de Estrada, Emilia Fuschini de Agote, condesa Minotto, Leonor Basavilbaso de Piñero, Fany Ayerza de Peña, María Elina Peralta Alvear de Láinez, Carmen Pereyra de Sauze, Josefina Vedoya de Ocampo, Lola Pirán de Flores, Mercedes Terrero de Méndez, Javiera Reto de Escalante, Sara Usher de Shaw, Mrs. Untermeyer, María Rosa Murature de Murature, Salomé Freire de Iriondo, Adela Saraza de Favier, Angélica García de García Mansilla, Rosa Pirán de Harilaos, Daisy Guarracino de Soler y Guardiola, María Luisa Quintana de Rodríguez Larreta, Carmen Dormal de Olazábal, Mercedes Mantels de De Bruyn, Carmen Alvear de Christophersen, etc.

Señoritas: Clara Becú, Elina Cullen Crisol, Lila Bermejo, Marie Jeanne Martínez, Mercedes Christophersen, María Carolina Harilaos, Susana Peralta Alvear, Lucía de Bruyn, Marta Sauze, María Teresa Guerrico, Amalia Chapeaurouge, Rosa García Mansilla, María Elena Casares, Elena Gramajo, María Emilia Agote, Sara Tornquist, Elsa Shaw, Sara Lamas, Susana Pearson, Carmen Estrada Borbón, Giselle Shaw, Ana María Flores Pirán, Celia Shaw, Carmen Zuberbühler, María Cristina Méndez, etc.

⊙⊙⊙

Se realizará esta tarde el garden-party anunciado en la quinta de la señora Rosa Altgelt de Tornquist en honor de los delegados extranjeros al Congreso Financiero.

La fiesta será de grandes contornos, congregando a nuestra sociedad más distinguida.

La señora de Tornquist no asistirá a la fiesta, por su reciente luto, y harán los honores de la casa sus hijos Martín y Eduardo y las señoras Raquel Tornquist de Mac Nab, Ernestina Tornquist de De Bary, María Luisa Tornquist de Barreto, Verónica Bernal de Tornquist y la señorita Sara Tornquist.

⊙⊙⊙

A fin de semana se ausentan para su establecimiento de campo Las Saladas, la señora Ernestina Ortiz Basavilbaso de Llavallol, el señor Felipe E. Llavallol, el señor Eduardo Acosta y señora Ernestina Llavallol de Acosta.

⊙⊙⊙

La señora Belén Mouján de Lozano con su hija Eloísa y la señorita Clotilde Centeno se han instalado en Mar del Plata, por un mes, en casa de la señora María Unzué de Alvear.

La señorita de Lozano completará allí su convalecencia, después de la larga enfermedad que la ha tenido postrada.

Están también con ellas el señor Francisco Lozano y señora.

⊙⊙⊙

En casa de la señora Adelia Harilaos de Olmos, que llegó ayer de Cacheuta, se efectuará mañana a las 5.30 de la tarde la reunión de las damas organizadores del homenaje a la Virgen del Valle de Catamarca.

⊙⊙⊙

En estos días se ausentará para Cacheuta, por una breve temporada, la señora Mercedes Mantels de De Bruyn.

Miss Rhoda Fullam, una de las jóvenes bellezas americanas que acaba de ser presentada en la sociedad de Nueva York.

La señorita Lucía De Bruyn irá a pasar unos días a la estancia de Tornquist.

⊙⊙⊙

Muy interesante resultó el torneo de tennis que se jugó ayer en el Club Atlético de San Isidro, a beneficio de la Asociación pro bienestar infantil.

Las canchas se vieron concurridas desde temprano prodigándose aplausos a los competidores, en especial al procederse a la distribución de premios.

He aquí los resultados generales:

Primeros, señorita María Teresa Obarrio y señor E. Obarrio, 34, —, 34; segundos señora de Babington y señor C. S. Lottermosen, 22, 11, 33; terceros, señorita Inés Heale y señor F. Hughes, 27, 4, 31; cuartos, señora de Leane y señor O. Babington, 29, —, 29; quintos, señorita E. Anderson y señor H. G. Hughes, 14, 13, 27; sextos, señorita O. Anderson y señor W. B. Spufford, 23, —, 23; séptimos, señorita Mila Forn y señor J. J. Barreiro, 16, 5, 21; octavos, señorita A. L. Barreiro y señor E. Real, 3, 17, 20.

Los primeros totales corresponden a los juegos ganados, los segundos a las ventajas y los terceros a los totales generales.

⊙⊙⊙

La señora y las señoritas de Obejero Urquiza despedirán con una comida a tres novias amigas, las señoritas Magdalena y Julia Pinedo y Joaquina Obejero, cuyas bodas se anunican para muy en breve.

⊙⊙⊙

Mañana se ausentan a La Concepción, en Lobos, el señor José M. Blaquier, su señora María Urquiza y sus hijos.

⊙⊙⊙

Ha regresado del Tigre la señorita Ana Georgina Ocantos que ha pasado una temporada en casa de sus tíos, seños Carlos Gowland y señora Virginia Acosta.

⊙⊙⊙

Se ausentan hoy para Chapadmalal, donde quedarán hasta fin de mes, los señores Miguel Alfredo Martínez de Hoz y señora Julia Elena Acevedo y Luis de Salamanca y señora María Julia Martínez de Hoz.

⊙⊙⊙

La popular devoción de los trece martes de San Antonio sigue llevando numerosa concurrencia al templo de San Francisco.

Mañana, a las 8.30 a. m., será la misa de comunión en el altar del santo, para las socias de la Pía Unión.

Después se rezará el ejercicio de los martes y predicará fray Antonio Leis.

⊙⊙⊙

Las regatas internacionales del Tigre atrajeron ayer numerosa y distinguida concurrencia.

El día primaveral favoreció grandemente a la fiesta, que asumió contornos muy lucidos.

Vimos entre otras a las señoritas:

Carmen Romero Cañás, Leonor Moreno, Ernestina, Rosa y Cora de la Torre Campos, Alicia Rumbado, Elena Villar Sáenz Peña, Alcira y Delia Guerrico, Carlota Estrada, Judith Racedo, Celina Estrada, Raquel Elguera, María Isabel y Rosario Figueroa, Amalia Estrada, María Florencia Molina, Elisa y Augusta Pico Estrada, Celina Rodríguez, María Teresa y Virginia Jones, Celina y Susana Aguirre, Josefina y Marta Láinez, María Sara Hueyo, Susana Ayerza, Angélica, María Teresa y María Elena Centeno, Carmen y Josefina Madariaga Anchorena, Dolores Elortondo Anchorena, Dolores Legarreta, Elisa Lobos, Margarita y Mercedes Quiroga, Mercedes Lynch Gorostiaga, Elena White Frías, Amalia Balbín, Ernestina y Lía Pividal, Margarita Mayer, Blanca Moores, Cora Trottman, Elvira González Castaño, Georgina Molina, Eloísa Lynch Frías, María Teresa y Adelia Lacroze, Nélida y Elvira García Ramos, Hortensia Palacios, Celia y Susana Chaves, María Sara Castilla, María Teresa y Emma Duncán Vela, María y Lucía Vela, Zulema Gayán, Aurelia Torino Uruburu, María Ziegner Peró, Sara Hueyo, Teófila y Raquel Méndez Goncalves, María Elena y Raquel Alegre, María Elvira Melo, Raquel y Clemencia Balcarce, Ana María Coelho, María Inés Nevares, María Delfina Astengo, María Teresa Bravo, Angélica Estévez, Mila y María Teresa Forn, Mercedes y Elisa Espeche Jiménez, Mary Helguera, Mercedes Pérez Mendoza, Victoria Montes de Oca, María Luisa Bullrich, Susana y Haydée Egusquiza, Fynn, Margarita y Carlota Wilmart, Matilde Nocetti, Adela y María Luisa Gorostiaga, Aurelia Ferrari Cárcoba, María García, Juana Silveyra, Clara e Inés Romero, Amalia Lastra, Paulina Gowland, Clemencia Solá, Lara y Elsa Piccinini, Alicia y Elsa García Uruburu, Margarita Castilla.

Estaban además las siguientes señoras:

Virginia Acosta de Gowland Büttner, Emma Vela de Duncan, María Luisa Zamudio de Balbín, Silvia Olivera César de Eseley, Emma López de Lagos García, Raquel Gayán de Campos, Lucía Láinez de Mujica Farías, María Ignacia Rodríguez Gaete de Guerrero, Ernestina Lavalle Cobo de Wapers, Manuela Paz de Ortega Belgrano, Isabel Racedo de O'Farrell, Benedicta Llobet de Elizalde, Clemencia Díaz Valdez de Beltrán, Eda Silveyra de Cruz, Matilde Campos de Noceti, Lilia Peró de Zavalía, Juana María Solé de Alzaga, Dolly Mills de Mastrogiami, Elvira Sarracán de González Piris, Isabel López de Williams, Ernestina Gazcón de Carranza, Clara Carranza de Romero, María E. Castilla de Cabrera, Susana R. de Passo, Ernestina Quesada de Guerrero, Celina Cranwell de Coelho, Enriqueta Büttner de Gowland, María Ester Jiménez de Solanas, Ercilia Wilson de Arana, María Teresa Hernández de Marenco, Amalia Albarracín de Robledo, Trinidad Schulz de Vivanco, Carmen Espinosa Agüero de Obligado, Trinidad Laspiur de Sarmiento, María Herminia Haitze de Luzuriaga, Mercedes Piñero Pacheco de Armesto, Hortensia Peró de Ziegner, Lucila Anchorena de Urquiza, Delfina Huergo de Astengo, María Carolina Castilla de Mattos, Ebe Sivori de Obligado, Florencia Aguirre de Moreno, Lucrecia Bunge Guerrico de Oliveira Cézar, Clorinda Avellaneda de Cibils, Laura Fernández de Estéves, Lucía Muller de Noetinger, Juana del Pino de Viñas, Julia Molina de Moreno, Elina Castilla de García Uriburu, Elisa Pérez del Cerro de Diehl, Carolina Muñoz de Pico del Cerro, Victoria Lagos Lezica de Lanusse, Adela Pérez del Carro de Guerrero, Celia Ezpeleta de Estrada, María Mulhall de Zwank, Luna Alstor de Gallegos, María Constanza Bunge de Zavalía, María Cárcova de Ferrari, Ernestina Aberg Cobo de Ortega Belgrano, Carmen Legarreta de Constanzó, Manuela Vélez Sársfield de Paz, María Irene Moreno de Villanueva, Ana Brinkmann de Wassermann, Joaquina Basavilbaso de Laspiur, Eloísa Ezpeleta de Sierra, Ernestina Mosquera de Lamús, Mercedes Bullrich de Casares, Raquel Moreno de Real de Azúa, Sara Gaván de Hueyo, etc.

⊙⊙⊙

Con motivo del aniversario ed la muerte de la señora Mercedes Esquiú de Bavio, se dijeron misas hoy en la iglesia del Pilar.

El acto dió lugar a que se renovaran los testimonios de condolencia que el fallecimiento de la señora de Bavio provocó entre sus numerosas vinculaciones de esta capital, Salta y Entre Ríos.

La extinta era una distinguida dama, que contaba entre sus antepasados al ilustre fray Mamerto Esquiú, su tío, y sus condiciones morales le habían conquistado unánimes simpatías y afectos.

⊙⊙⊙

La inauguración del Instituto Koch para tuberculosos, instalado en el vecino pueblo de Quilmes, dió margen a la celebración de un banquete que sus propietarios ofrecieron ayer, en el local del instituto mencionado, a los médicos que actualmente ensayan la vacuna descubierta por el profesor Brucchettini, con cuyo producto serán tratados los enfermos que se asistan en el sanatorio referido.

PEINADOS.—Modelos de invierno

Fueron comensales los siguientes profesionales: doctores Alfredo Gaete, Adolfo Panigazzi, José I. Berterini, José M.a Moldes, A. Gabarret, Rinaldo Ghimenti, B. Larroque, Carlos Vignale, A. Colecchia, N. R. Carreras, Boni Osorio, Gallo Fernández, doctora Peradotto y otros.

⊙⊙⊙

La reunión social de ayer en el hipódromo, si no alcanzó grandes contornos, tuvo en cambio caracteres de distinción y lucimiento muy marcados.

Las damas norteamericanas, señoras de Mc. Adoo, Peters y Untermeyer, fueron objeto de cumplidos agasajos por parte de las autoridades del Jockey Club, especialmente del presidente doctor Benito Villanueva, que hizo honor a sus reconocidas cualidades de hombre de mundo.

El doctor Villanueva condujo del brazo a la señora de Mc. Adoo hasta la tribuna oficial.

Estaban en la concurrencia las señoras:

Marquesa de Salamanca, Leonor Basavilbaso de Piñero, Mrs. Stimson, Sara Bracht de Vivanco, Lola Montes de Vedoya, Josefina Soto de Udaondo, Elvira Bonorino Udaondo de Sojo, Sara Onrubia de García Herrera, Carolina Vallet de Gandolfo, Antonia Crespo de Filgueira, Sara Bunge de Figueroa, María Rosa Murature de Murature, Delia Girado de Moyano, Marta de Bary de Vedoya, Dora De Bary de Cazón, María Julia Brinkmann de De Bary, María Robertson Lavalle de Agote, Adela Atucha de Gramajo, Zulema Moss de Moss, Amalia Kremesock de Barbará, Adriana Jezzi de Lagos, María Luisa Cáceres de Astigueta, María Antonia García Fernández de Arce, Leonor Mansilla de Ceballos, Lucía Sciurano de Bollini, María Eugenia Monti y Luro de Viel, Concepción Leguina de Arechavala.

Señoritas: Adolia Acevedo, Esther Gandolfo, Lucrecia y Amalia Castaño, Elena Gramajo, Josefina Caprile, Josefina Araya, María Ester Cáceres, María Amalia y Sara Arechavala, Fanny Moss, Rosa, María Ester y Lelia Piaggio, María Antonia Arce, María Elena Capdevila, Elvira Insaurraga, María Luisa Ligneri, María Luisa Agote, María Emilia Agote Fuschini, Dora Silgueira Crespo, Rosario Figueroa, Delia Capdevila, etc.

⊙⊙⊙

Para el 15 del corriente ha sido fijado el enlace de la señorita Luisa Mijelman con el doctor León Abranoff.

⊙⊙⊙

De San Fernando:

La comisión Pro biblioteca prepara una gran rifa para el 25 de mayo próximo, con el fin de allegar recursos a la institución para poder llevar a cabo el traslado a su local propio.

—El conservatorio Chembini, dirigido por el profesor concertista señor Adolfo L. Canabelli, dará en breve una audición musical.

—Muy concurridas las veladas cinematográficas del cine San Fernando, de la plaza Mitre, como también las del teatro Variedades.

—Para el 12 del corriente se anticipa la exhibición de la grandiosa película "Bajo el sol de la Pampa" en el Salón Italiano.

Esta cinta es traída por la empresa del Cine San Fernando.

Será un acontecimiento social, donde se dará cita lo más conocido de esta ciudad.

El teatro Variedades tiene anunciadas dos películas notables para el martes: "Alma de criolla", interpretada por artistas nacionales, y el jueves "La huella de sangre" en 18 partes.

—El estimado joven Vicente M. Scafú obtuvo el título de técnico constructor de obras, habiendo cursado sus estudios en la escuela técnica nacional de la capital.

Con tal motivo fué muy felicitado por sus amigos.

⊙⊙⊙

Mañana, a las 11 a. m., se rezará una misa en la capilla del Carmen por el señor Santiago D. Silva, con motivo del primer aniversario de su fallecimiento.

⊙⊙⊙

Se halla enferma la señorita Jovita García Mansilla.

—Restablecida la señorita Enriqueta del Solar.

—Se encuentra enferma la señorita Anita Fernández Aráuz.

—Restablecida la señora Haydée C. de Cárcano del Campo.

—Mejorada la señora Josefa Hidalgo de Malcolm.

—Enferma la señorita María Antonia del Mármol.

—En vías de un completo restablecimiento el señor Valentín Aráuz.

⊙⊙⊙

Han llegado:

De Corrientes, el doctor Benjamín T. Solari.

—De Rosario el doctor Justino Solari y señora.

—De Santa Fe el coronel Manuel Faramiñán y su señora Sofía Garay.

—De Pico el señor Eduardo Chapeaurouge.

—De Mar del Plata el señor Horacio Oliver.

—De Montevideo el señor Carlos Palacios y familia.

—De Entre Ríos el señor Felipe Sagasta y familia.

LA MODA.—Tapados de invierno

LA MODA.—Ultima novedad de joyería muy en boga en Londres

MAÑANA MARTES
DIA DE MODA
Cada semana ofreceremos un artículo determinado al JUSTO PRECIO DE FABRICA agradeciendo así el favor que el público nos dispensa

MODELOS VARIADOS
MARCHA GARANTIDA

Pulsera-reloj extensible, cuadrante forma TONNEAU.
De plata fina..... $ 10.—
Enchapado en oro..... » 15.—
De oro 18 kilates..... » 38.—

EL TRUST JOYERO RELOJERO
FABRICANTES - LONDRES - PARIS
E. PELEGRINI ESQ. CORRIENTES
VENTAS DIRECTAS DE LAS FABRICAS AL DETALLE

De Córdoba el señor Fernando Aranda y familia.

—Del mismo punto la señora María Teresa Rodríguez de Obejero y sus hijas Laura, María Teresa y Joaquina.

⊙⊙⊙

Han partido:

Para Cacheuta las señoritas María, Clara, Ercilia y Delia Lanús.

—Para Uriburu el señor Guillermo Moore.

—Para Cacheuta el señor Roberto Garrahan

—Para Concordia el señor Juan C. Reyes.

—Para Mar del Plata el señor Francisco Costa.

Para Entre Ríos el Sr. José R. Villafañe.

—Para La Plata el Sr. Jorge Vilamayor.

—Para su estancia en Carmen de Areco la señora María Catelín de Campos y su hijo Juan María.

⊙⊙⊙

De Rosario:

Patrocinada por la simpática institución El Círculo, el próximo 23 del corriente tendrá lugar una conferencia en los salones de la Biblioteca Argentina.

La reunión será en homenaje a Cervantes, cuyo aniversario se celebra en esa fecha, siendo el conferencista Leopoldo Lugones.

Seguramente que ha de crear una intensa expetativa, dada la índole del tema que desarrollará el conferencista.

—Con el mayor entusiasmo prosiguen los ensayos para el concierto-beneficio, que el 24 del corriente se celebrará en el colegio de las hermanas Capuchinas, de Nuestra Señora de los Angeles.

El interés que ha despertado la fiesta en proyecto, asegura numerosa y distinguida concurrencia, además de un apreciable éxito pecuniario y artístico.

—Llegó ayer a ésta el doctor Benjamín T. Solari, conocida personalidad de la provincia de Corrientes.

El doctor Solari se aloja en el Rosario en casa de su familia, pues es hermano de los doctores Héctor y Emilio Solari, aquí radicados desde hace muchos años; seguirá viaje a la capital federal en el rápido de hoy.

—En el salón de fiestas del Savoy Hotel se llevará a cabo el día 16 del corriente un teconcierto a beneficio de la Sociedad Protectora de Huérfanos.

Una comisión de señoritas corre con los trabajos de organización, habiéndolos ya iniciado con éxito.

—Ha sido solicitada la mano de la señorita María Antonia Lezica por el señor Juan S. Chevalier, no habiéndose fijado aún la fecha en que se realizará la boda.

—Hoy se realizará en el teatro La Comedia la anunciada función a beneficio de las obras del templo San Cayetano, Hospicio de Huérfanos.

La reunión promete dar margen a una brillante nota social.

—Extraordinariamente concurrida se vió esta noche la "kermesse" que se viene realizando en el teatro Colón, a beneficio del hospicio de huérfanos.

La fiesta dió motivo a una interesante reunión acional, de la que participaron numerosas familias de esta sociedad.

El número de canto estuvo a cargo del aficionado Felipe Valenti. Prestó también su concurso en varios números la bailarina La Criollita.

Por la tarde se realizó una reunión a la que asistieron los niños asilados en el hospicio de huérfanos.

De tierra adentro

El dolor de las Provincisa — El culto del agua — Por el alma nacional.

Hay un tema de filosofía lacerante y poesía civil, casi desconocido por nuestros escritores: se trata del dolor de las Provincias. Es una tragedia de silencio y olvido, de sed y anhelos irredentos. Tiene por decoración la montaña y el firmamento. Los protagonistas son el hombre y la tierra; o, con más propiedad, el morador mediterráneo, atado como Prometeo a la roca inmisericorde. El hambre y la sed le devoran las entrañas como en el mito, y aún no ha llegado el Hércules de la suprema instancia. Para escribirla, fueran preciso los quilates de un poeta mayor en cuyo vaso original estuvieran confundidos el tamaño de Esquilo, los atributos de Shakespeare y el misticismo de Maeterlick. Y no se crea que es cuestión de erudición y nombres propios. ¡De por sí es grande el diorama y el significado del tema! ¿Quién lo ha escrito? ¿Quién lo escribirá? Nadie. Pero lo que no traza la pluma de un hombre, lo canta el pueblo todo, igual que en los poemas de epopeya, fué el alma instintiva de la raza, por labio del trovador y del rápsoda, la autora sin igual. Tal ocurre en nuestro país con el dolor de las Provincias.

El está en la quietud de las ciudades y en la penitencia de sus ruinas; bravea en el latifundio sin mensura a donde no han llegado todavía las canciones de rebelión; está en la tierra sin árboles, flagelada por el sol y castigada por el zonda; se queja en la falta de caminos, escuelas, obras públicas y de riego; se patentiza en los ferrocarriles del Estado, cuya política, dijérase, tiene por único objeto humillar a las Provincias pobres, extrayendo de sus entrañas los restos de vida dejados por la absorción bonaerense y el impuesto fiscal: se lo advierte en la justicia previril y partidaria; vibra en el adiós de la juventud que abandona su tierra en busca de otros horizontes; se encrespa en la rabia del maestro impago; solloza en las vidalitas de ausencia que va deshojando por los caminos la peonada viajera; y canta por no llorar, en la trova de los gañanes que se baten con el río, en procura de agua para su huerta. ¡Oh qué enorme es la tragedia! Y para que nada falte en ella, ved como se completa con el olvido, la indiferencia y la invalidez con que Buenos Aires cotiza los valores intelectuales, económicos y políticos del interior. Al respecto, uno de los hombres públicos de allá me decía: — No sé si el progreso es irreverente por naturaleza, o asistimos a una mengua de los factores federales; pero lo que veo es una falta de respeto por las dignidades representativas, toda vez que se trate de provincianos. ¡Oh los tiempos idos, en que un gobernador llegaba a Buenos Aires, con todo el ajlomo y el coraje de su investidura! Y ¡cuán hermoso era ver un diputado de tierra adentro levantar la voz en bien de sus comprovincianos; tener en tensión la Cámara y ser oído dentro y fuera del recinto! Mas ahora, o por lo menos en los últimos días de esta época que se va, los magistrados de aquende el Arroyo del Medio han descendido del alto gabinete a ser tema de portería. Hay excepciones desde luego, siguió diciendo; pero hoy también una verdad matemática: que siendo tantas las Provincias, no hayan podído equilibrar la prevalencia y el unicato bonaerense que existe en el hecho, aunque digan lo contrario las cartillas de moral cívica.

. . . . . .

Ahondamos más la cuestión. Me relató viejas anécdotas en abono de sus opiniones, que acentuaron más lo que he llamado: El dolor de las Provincias.

El culto del agua—

Si hay una tragedia tan grande como el alma provinciana y tan vehemente como el ansia de la tierra de producir increibles cosechas, existe también el culto del agua, allí donde canta un arroyo o borbota un manantial.

En torno a la surgente, o a lo largo del río, el amor fué tejiendo con hilo de alma la contextura de los hogares y el diástole de nuevos corazones. El agua fué la madre de los hombres; y tan solícita para con los hijos, que aún después de grandes, los amamanta sin que ellos puedan romper el ancestro maternal...

Más que el rito de la lluvia, de que ya os hablé, el culto del agua tiene la permanencia de una religión y la seriedad misma de la vida. Fué en Chañarmuyo donde presencié tan sublime panteísmo. Consiste en el respeto que todos guardan por el río; en la adoración fetiquista que denuncian al beber el agua; y en el cuidado porque el arroyo no rompa su cauce ni se agoten las fuentes genitoras. Religión sencilla y diáfana como el agua, se afirma en la conciencia de los hombres y en el río paterno. No trasciende al más allá y queda en el valle; tiene por ritual los diarios empeños del músculo que desbroza la huerta y endilga la acequia venturosa. Se perfuma con margaritas inocentes y flores del aire; y carece de dogmas y misterios. Y para que su verdad humana sea más honda, oficia de sacerdote el labrador que va diciendo conjuntamente con los pajaros y corderos esta secuencia matinal:

Por la vera del río
Van mis amores,
Todas las mañanitas
Buscando flores.

Pero he aquí que de este mismo culto nace el pleito del agua, disputa interminable en que toman parte pueblos enteros, cada uno con sus escrituras y probanzas coloniales. Ninguno tan ismado como el de Chañarmuyo y Pituil, en que se debaten los intereses de ambas villas desde los tiempos virreinales. En él, participaron legislaturas, gobernadores y abogados de campanillas. Mas, como Pituil, pueblo netamente indio, aporta más contribución fiscal y mayor número de votantes, de ahí que las diversas familias reinantes de La Rioja lo hayan favorecido siempre, en mengua de la más elemental justicia distributiva.

Dicen que solamente San Román dirimió el pleito con justicia, hasta que desaparecido aquel república, los sucesores se inclinaron en sentido contrario. De ahí las continuas reyertas que no pocas veces tiñeron de sangre las aguas del río.

No sigamos relatando. Es tarea vana querer concretar en dos páginas el culto del agua, de cuya liturgia surge como en los grandes credos el sentido heroico de la vida. Venga pronto el Federico Mistral de América, a recoger las armonías del valle ecojco y las baladas y romances que abrevan en el torrente y en la acequia sentimental. Venga pronto a rimar la historia de las gentes y las cosas, que viven la vida y el ritmo del agua.

Por el alma nacional—

Al recorrer la región del Famatina, al aventurarme en los valles calchaquíes y al detenerme de tarde en tarde en las capitales y villas de provincia, se ha grabado más en mi espíritu esta verdad: no hemos labrado el espíritu público del país; y nuestro progreso no es sinónimo de civilización y cultura, porque no están fundidos en una sola unidad de alma, los componentes psicológicos y materiales de la nación. No tendremos patria en el sentido clásico mientras no desaparezca la desarmonía cifraica, el contrasentido político y la absorción del litoral; y mientras no suenen en el mismo pentagrama las marsellesas de Buenos Aires y el trovar hondo y cierto de la montaña.

Hay que nacionalizar el tempe e y la fisonomía de los argentinos, no con leyes dictadas y no cumplidas, sino mediante un canje de energías creadoras y sentimientos, de ideas propias y cosechas propias, de tal suerte que los Estados vigorosos de por sí tejan y afirmen el coeficiente del país y el bronce de la república.

César Carrizo.

NOTAS POLICIALES

TIROS Y CUCHILLADAS

Individuo muerto por un cabo de policía

Anoche en un almacén de la calle Canalejas 2899 el sujeto Alberto Gittar promovía un gran desorden, por lo cual el dueño del negocio hizo llamar a un vigilante, acudiendo el agente de la sección 23 Víctor Torino.

Al intervenir éste, Gittar se desacató y desnudó un cuchillo tirándole varios golpes al representante de la autoridad sin lograr herirlo.

Dada la actitud del individuo, el agente hizo llamar al cabo de la sección 25a. Vicente Bentevengo que estaba de facción en la esquina próxima y al concurrir el cabo también fué atacado por Gittar.

Bentevengo intentó reducir al individuo, tomándose en lucha con éste, pero en esas circunstancias el cabo cayó al suelo y Gittar aprovechó para huir.

El vigilante Torino corrió en persecución del sujeto dándole alcance en la calle Terrada, frente al número 837, donde Gittar atacó nuevamente con el cuchillo a Torino.

En ese momento llegó el cabo Bentevengo y también fué acometido por el individuo.

Como cabo y vigilante se hallaran en situación crítica, Bentevengo sacó su revólver e hizo tres disparos con el propósito de intimidar al agresor, pero uno de los proyectiles dió en el blanco y fué a herir a Gittar en el ojo derecho.

El herido se desplomó y fué recogido sin conocimiento, trasportándosele inmediatamente al hospital Teodoro Alvarez, donde falleció a las 4 de la mañana.

El extinto era argentino, de 29 años de edad. Su matador hace 24 años que ingresó a la policía y tiene una buena foja de servicios.

El cabo Bentevengo se encuentra detenido en la comisaría 23 a disposición del juez de instrucción doctor Beltrán.

SUCESO SANGRIENTO

Un hombre gravemente herido

Esta madrugada en el interior de una peluquería existente en Paseo de Julio 926 se desarrolló un suceso sangriento entre los dueños del negocio Zinna Vito y Cayetano Cimino.

Los socios habían tenido en estos últimos días ciertas desavenencias motivadas por el manejo de los fondos sociales, que según parece eran malgastados por Vito.

Tal procedimiento era objeto de recriminaciones por parte de Cimino que como es lógico defendía sus intereses.

Esta madrugada hallándose los socios en el negocio tuvieron uno de esos incidentes y después de sostener una violenta disputa, Vito se apoderó de una navaja de afeitar y acometió violentamente a Cimino, el cual se tomó en lucha con su agresor.

Durante la refriega, Vito le infirió un profundo y extenso tajo en el costado izquierdo del cuello a su socio.

Acto continuo, el criminal pretendió huir; pero fué detenido por un agente de policía y llevado a la comisaría 13.a.

En una ambulancia Cimino fué trasportado al hospital Fernández, donde informan que su estado es sumamente grave.

INCENDIO EN UN ALMACEN

Esta madrugada, minutos antes de las 3, se declaró un incendio en un almacén de comestibles y bebidas, establecido en la calle Victoria 3699, propiedad de Víctor Cordera. Este y su familia dormían en unas habitaciones contiguas al negocio y despertaron cuando el fuego ya había asumido proporciones.

En el acto se solicitó el auxilio de los bomberos y momentos más tarde llegaba al lugar del siniestro la guardia del cuartel central.

Rápidamente fueron armadas dos líneas de mangueras y comenzaron los bomberos a descargar agua sobre las estanterías del almacén, que eran presa de las llamas.

Después de una hora de lucha, el incendio quedaba extinguido.

El dueño del negocio ha declarado que tenía un capital de 20.000 pesos en insta acciones y mercaderías, asegurado en igual suma en la compañía Hispano-Argentina.

Los perjuicios causados por el siniestro los valúa Cordera en 7.000 pesos.

El edificio ocupado por el almacén ha sufrido algunos desperfectos que aun no han sido justipreciados por su dueño, don Carlos Fossati.

En cuanto al origen del siniestro, se presume que ha sido un corto circuito en las instalaciones eléctricas.

La policía de la sección 10.a instruye el correspondiente sumario.

UN BEODO TEMIBLE

Anoche, en la casa calle Lavalle 3937, el inquilino Bautista Corena, que se hallaba completamente ebrio, atacó a su vecino Enrique Busnelli y con una llave le aplicó un golpe en la cabeza causándole una lesión leve.

Luego el beodo agredió al encargado de la casa, Angel Guido, de 60 años de edad, que se hallaba sentado en un sillón, pues está atacado de parálisis.

Corena, indignado porque el anciano le observara su conducta, le dió un mordisco en la espalda. En ese momento llegaban a la casa dos agentes de policía y al intentar detener al beodo también fueron víctimas y aquél los atacó a puntapiés, resultando el vigilante Augusto Rites con diversas contusiones de importancia.

Por último Corena, maniatado, fué conducido entre cuatro vigilantes hasta la comisaría 13, donde quedó alojado en un calabozo.

CRIATURA ABANDONADA

Esta mañana en el zaguán de la casa Provincias Unidas 506, fué encontrada abandonada una criatura del sexo femenino como de cuho meses de vida.

La niñita fué recogida por la policía de la sección 12 y llevada a la Casa de Expósitos.

LOS ROBOS DE VEHICULOS

Se presentó hoy en la comisaría 33 Pedro Semino y denunció que anoche de frente a su domicilio calle Espinosa 3025 le fué robado un sulky que lo estima en 125 pesos.

CIRCULOS DE OBREROS

Como lo habíamos anunciado anteriormente, ayer se llevó a cabo en la plaza Italia, por la tarde, la demostración popular preparada por la comisión organizadora del 6o. Congreso de los Círculos Obreros de la República, que preside el presbítero doctor Dionisio R. Napal.

Un extraordinario concurso de gente, más de dos mil quinientos obreros, demostró con su intenso entusiasmo y aclamaciones repetidas a los oradores, que el ambiente popular no es hostil a la verdad cuando se la expone con altura y serenidad, sin alusiones grotescas de grosero caricaturismo.

Con el éxito indiscutible de la manifestación de ayer en la plaza Italia, los Círculos de Obreros incorporan definitivamente a su propaganda pública la palabra hablada por medio de conferencias populares. Sin una nota discordante, se desarrolló el programa anunciado habiendo asistido al acto en su inmensa mayoría gran concurrencia afiliada al partido extremo. Esto demuestra de manera acabada que la masa trabajadora desea oir palabras de verdad que la ilustren, elevando su nivel moral, por que, el pueblo como el niño, está dispuesto a grabar en su espíritu las lecciones y los ejemplos nobles que se le propongan. El sabrá después elegir entre la promesa de los partidos que no cumplen y la palabra que es expresión fidelísima de la realidad. Por eso los Círculos de Obreros inspiran sus conferencias populares en las leyes de sus legisladores, en la obra de la Iglesia Católica y en la acción que desarrollan en los ochenta centros diseminados por toda la república.

—Mañana a las 8.30 p. m., en Triunvirato y Gurruchaga, se pronunciarán conferencias populares de propaganda social, bajo los auspicios del Círculo de Obreros de San Bernardo. Hablarán conocidos oradores.

LA COLUMNA DE LOS NIÑOS

PERDER A LA PATRIA, SALVANDOLA

(Anécdota histórica)

Al frente de sus tropas aguerridas y disciplinadas, en 1831, atravesaba La Madrid la provincia de San Juan. Iba a atacar en su cubil a Quiroga, el tirano de La Rioja, el Tigre de los Llanos. Habíase hecho alto para cenar. La Madrid estaba sentado ante un fogón, donde se asaba apetitoso costillar de vaca. Seguro de la próxima victoria, tañía la guitarra y cantaba.

Llególe en esto un chasque con un oficio. El general Alvarado, su jefe, le ordenaba que volviera inmediatamente a Tucumán. No pudiendo contener su contrariedad, La Madrid exclamó: "¡Hubiera querido que partiese un rayo al mensajero antes de recibir yo semejante mensaje! ¡Si se nos permitiera proseguir nuestra marcha, salvamos a la patria!" Y dió la orden de regreso.

Un oficial de su confianza le insinuó si no convendría más obtener primero la victoria, para volver después...

"Eso no es posible, repuso La Madrid; entonces perderíamos a la patria".

Perplejo el oficial manifestó que no entendía cómo pudiera perderse a la patria salvándola...

—¿No es el ejército la salvación de la patria?, preguntóle La Madrid.

—Sin duda.

—¿No constituye la disciplina la fuerza del ejército?

—Así lo creo.

—Aunque venciéramos desobedeciendo las órdenes superiores, ¿no romperíamos la disciplina?

—Es cierto.

—Luego nuestra victoria salvando por el momento a la patria, la perdería, pues que perdería el ejército que es la salvación de la patria. ¿Comprende, usted, ahora, como se puede perder la patria salvándola?...

⊙⊙⊙

UN POCO DE ASTRONOMIA

Los cometas

Antiguamente los cometas infundían terror. Se creía que representaban la ira celeste o si no que eran productos de maquinaciones infernales de los malos espíritus.

—En efecto, los cometas presentan un extraño fenómeno: de noche, en el firmamento estrellado, aparece de pronto una nueva estrella más brillante que las otras, crece noche a noche lo mismo que su cola luminosa. Al fin se hace del tamaño de la luna llena, a veces mayor, y su cola atraviesa gran parte del firmamento. El cometa no es opaco sino transparente; por eso se cree que la forma una materia liviana y sutil, como el vapor. Algunos cometas aparecen periódicamente, cada número de años, atraídos por el sol.

⊙⊙⊙

CONVERSACION SOBRE LA INDIA

Por poco que hayáis seguido en las conversaciones de vuestros mayores las peripecias de la guerra, habréis seguramente amiguitos oído hablar de la India, que está en su mayor parte ocupada por los ingleses. El hindú es un antepasado para nosotros, pues representa fuente de la raza aria, a la cual pertenecemos. Fué uno de sus príncipes guerreros, llamado Rama, quien arrastró las tribus arias al país de los galos—la Francia de hoy—entonces cubierto de bosques y pantanos.

El hindú es, generalmente, alto y delgado, de carácter silencioso y soberbio. Su desprecio por la muerte hace su valor sin igual. En el drama terrible de la guerra los hindús han sido un excelente auxiliar para los europeos.

Colectividades extranjeras

COMITE PATRIOTICO BRITANICO DE LA ARGENTINA

Toda la correspondencia y donaciones deben remitirse al secretario honorario, señor H. E. Powell-Jones, Reconquista 46, también pueden remitirse subscripciones al señor Tomás Lloyd, Sarmiento 459, y a los bancos de Londres y Río de la Plata, Británico, Anglo Sudamericano y Londres y Brasil.

Esta subscripción se destina a la cruz roja, a las familias de los movilizados, etc., etc.

FEDERACION DE LOS MUTUALISTAS FRANCESES

En el local de la sociedad "Minerva" tuvo lugar el domingo la asamblea general de la federación. La asamblea fué presidida por el señor E. C. Moltzel.

La presencia prometida por el ministro de Francia, que no pudo cumplirla, fué debido a que se encuentra de viaje por las provincias de Mendoza y San Juan.

Fueron elegidos miembros del consejo por 3 años los señores B. Saint-Martin, S. Bonneu-D. Glymes, M. Lachaize y A. Fabre.

La comisión de revisión de cuentas quedó compuesta por los señores Bazerque y Ladessus.

Se discutió la conveniencia de fusionar todas las sociedades mutualistas francesas de la república.

Por tres motivos
Se debe fumar
"43"
PORQUE es el mejor cigarrillo.
Porque no pertenece a ninguno de los trust.
Porque es una marca genuinamente argentina.

DISCOS ATLANTA
ULTIMAS NOVEDADES
A 0.95 CENTAVOS
Remitimos a cualquier punto de la República
Cangallo 724 — Buenos Aires

COGNAC
Bisquit Dubouché & Cº
E. M. de Santa Cóloma, Chacabuco 319

BANDERAS
ADORNOS
Para Fiestas y Casamientos
Suc. Vda. de Longobardi - BOLIVAR 280

CARRERAS DE CABALLOS

HIPODROMO ARGENTINO

La reunión de ayer — El clásico Lavalle y el triunfo de nuestro favorito Entretenido — Comentarios.

Llega al restaurant un excelente tipo de gastrónomo italiano; de pequeña estatura, desarrollado el abdómen como para dar la impresión de un globo cautivo; casi calvo; una barbita que parte de las mejillas lo adorna como una pincelada negra, sus bigotes tiesos delatan un excesivo abuso de cosmético; de sus labios pende un toscano que las más de las veces está apagado.

Se instala en una mesa casi oculta, la preferida, según los camareros de la casa, por los parroquianos de buen apetito. El italiano visto por Sherlock Holmes hubiera sido descubierto inmediatamente; el polvillo que empañaba el brillo de su calzado y daba al traje un color gris que no era el suyo, puesto que se vendió por negro aunque más tarde el buen gusto de su dueño lo adornara con unas manchas de gracia, delataban su presencia en el hipódromo.

El italiano en una alarde de lingüística, ordena al camarero en correcto francés:

—"Garcón! Le plat du jour?...

Y el camarero, un catalán inconfundible, y para colmo carrerista, responde:

—¡Oh, señor, el plato del día es la derrota de Guillermín, la defección de Dijital, el triunfo de Last Reason, la revelación de Estro, y...

El diálogo quedó concertado; ambos rivalizaron en conocimientos turfistas e hicieron

Llegada de la segunda carrera — Primera Falerna, segunda Hungría, tercera Quinua.

gala de una información "misteriosa" de tendones adentro que en verdad nos dejó confundidos.

Ambos nos parecieron para una página de carrera repórters admirables.

Escuchamos el diálogo en todas sus partes, y el comentario de hoy se inspirará en él, que no por ser de un camarero catalán y un gastrónomo italiano valdrá menos que el del fin de marras o el de cualquier otra celebridad por el estilo.

—

Primera carrera — Estro — Qué me dice usted de este Jardy? ¿Vale o no vale?... Este irá a los clásicos!!...

En verdad, Estro ayer si no se reveló pues que ya se había distinguido como un animal de estimables calidades, se consagró definitivamente, pudiendo anticipársele una campaña honorable hasta en los clásicos.

Su triunfo no dejó dudas de su superioridad sobre el resto del numeroso lote que salió a disputarle la victoria. Al levantarse las cintas, en momento oportuno, tomó resueltamente la dirección de la carrera, y los 1.500 metros los recorrió galopando al frente sin que en ningún momento lo inquietara la presencia de un rival.

Estro es veloz y además parece que llega a la distancia sin esfuerzo alguno, condición indispensable para actuar con éxito entre los animales sobresalientes.

Detrás suyo finalizaron Hídrico, Bosch y Sandringham, indicados, sin duda, estos dos últimos, no así el hijo de Dusty Miller que a su entraineur y a parte del público les lleva proporcionado como recompensa a la confianza que en él depositaron, derrota tras derrota,

Llegada de la séptima carrera — 1.o Last Reason, 2.o Wotan, 3.o Siete y Medio

y lo que es aún peor, abona dividendos de 24 pesos a placé cuando nadie creyó en él.

La Petite Ecurie tiene en el primer hijo de Espirita un elemento muy productivo, y tal vez sus triunfos cambien los vientos que llevaron la veleta de la torre para malos lados...

Estro ha iniciado una serie; para continuarla, según el simpático Don Lauro, hay en la casa dos Old Man hermosísimos.

—

Segunda carrera — Falerna — No fué hasta ayer nuestra favorita, y parece que lo hubiéramos sabido, porque contra la opinión de muchos en sus anteriores compromisos no nos pareció la ganadora, consagrándola además una cobarde, sin energías, que sólo habría de ganar como ayer por cuatro cuerpos, cortada, pero no luchando.

Sobre el porvenir de Falerna están de acuerdo el italiano gastrónomo y el catalán camarero:

—"Yo creo que es una Diamond muy regular; siempre ha caído vencida por escasa ventaja y en tiempos superiores. Además, como ganó ayer impresiona a cualquiera favorablemente. Desde la largada se desprendió al frente y fué sacando paulatinamente ventaja hasta conseguir al llegar al disco los 4 cuerpos que vió el juez de raya; de un ojo admirable para medir estas distancias.

La potranca es buena; Zanzottera sacará partido de ella"...

—"¿Y no sabe usted que con Hungría se corrieron una fija?" — agregó el camarero catalán.

Y el italiano rió a mandíbula batiente.

—

Tercera carrera — Kurri — Lo sabíamos y no quisimos darlo de pronóstico palpitando la angustia de ese final y acordándonos también de Strap, otro Polar Star de quien Fausto Gómez conserva gratos recuerdos...

Kurri tuvo mil boletos más que Tresillo y éste cargaba a su vez una montaña sobre su lomo, porque al público le agradó, como a nosotros, aquel segundo puesto en la carrera que ganó Hurgón.

Desde la partida el pupilo del stud Provincial se destacó al frente y cuando faltaban cien metros para el disco su triunfo parecía asegurado.

Pero esas energías de los Polar Star se pusieron ayer una vez más de manifiesto... Carga Raspail con una insospechada bravura y en tal forma compromete el triunfo del favorito que no pocos discutieron ese fallo.

—¿Le parece a usted que en realidad ganó Kurri? — pregunta el italiano que ha empezado a acariciar su barbita rola.

—¡Ah, yo creo siempre en los fallos; el juez de raya me parece un señor honorable!... — respondió el camarero catalán, con aire grave, autoritario. Y como el camarero pensamos también nosotros; ganó en realidad Kurri... Díganlo sino los que le jugaron.

Tresillo que no pudo seguir el tren del favorito no tuvo al final energías más que para entrar tercero, pero no tardará seguramente mucho tiempo en salir de perdedor.

—

Cuarta carrera — Matchbox — Se había conducido muy mal en su anterior compromiso y ayer a pesar de llevar una monta como la de Torterolo no se le tuvo mayor confianza y con bastante recelo le apostaron 6.000 boletos dándole preferencia a Full Hand, candidato eterno al placé.

Ayer el hijo de Greenan, bien dirigido, en los últimos metros trajo una carga de coraceros franceses que no pudo resistir el pensionista del stud Federal, cuyas condiciones para la lucha son reconocidas por todos como escasísimas.

Tamandaré y Matatías estuvieron en el marcador; grande hazaña que sobre todo revela una matemática regularidad bien loable por cierto.

El final fué reñido e interesante; aquellos dos caballos que destacados al frente luchaban heroicamente por el triunfo, eran aclamados por millares de voces, en cuyo concierto se confundían también los de los componentes del congreso financiero, que al brillo habitual de la "pelousse" dieron más brillo con sus galeras de felpa...

Torterolo y Englander hicieron derroche de energías; Greenan y Old Man vieron defendidas sus sangres por dos "leones"...

Y de toda esta crónica que más parece la de una carrera Internacional, sacamos en consecuencia, sin necesidad de consultar a Pitágoras, que 10 boletos a Matchbox representaban 108 pesos... Esta es la verdad de lo ocurrido.

—

Quinta carrera — Entretenido — Hizo el público favorito a Guillermín en una forma exagerada, sobre un total de 29.000 boletos, tenía el hijo de Duarte 19.000.

Y esa montaña se desplomó por el solo capricho de un Entretenido.

Largaron, tomó la punta el favorito, pero nuestro candidato no lo dejó un momento distanciarse, llevándolo a una corta distancia suya, con el objeto de aprovechar su menor desfallecimiento, quebrándolo entonces como lo hizo.

Cuando vimos batido a Guillermín un montón de ideas nos llenaron la cabeza en un furioso asalta; y nos preguntamos:

—¿Pero es cierto? ¿Es verdad que triunfa nuestro candidato? Es posible que Entretenido...

Tan posible fué que el juez de raya falló el triunfo del hijo de El Chacho por dos cuerpos y medio.

De todo esto sacamos en consecuencia que el informe que recibimos la víspera era exacto; alguien nos había dicho: "Guillermín estuvo muy resfriado y tal vez no corra".

Sólo así admitimos tan inesperada defección, y su entraineur si lo tiene en alguna estima debió haber aguardado otra oportunidad, que con su derrota de ayer ya se han visto las consecuencias de las ambiciones si no traen otras peores.

—

Sexta carrera — Wild Rose — Pregunta el camarero catalán al italiano, iniciando el comentario de esta carrera:

—¿Qué necesitaba Proteo para que su victoria fuera imposible?

—Largar mal! — respondió rápidamente.

Y en efecto, Proteo quedó completamente retrasado necesitando esforzarse para aparear a Chaica que con toda fortuna picó al frente y dirigió unos metros la carrera.

Esta distracción del señor starter favoreció grandemente a Wild Rose que en el cuarto puesto marchaba cómodamente, estando su jockey a la expectativa, observando los movimientos de sus rivales.

En la recta atropelló, pasó, resistió la lucha que le ofreciera Decidida y todos ocuparon un puesto en el marcador, menos Proteo con 15 mil boletos, excelentemente preparado con títulos bien adquiridos que justificaban ese favoritismo y con un jockey que casi lloraba de rabia.

Para un caballo como Proteo no son los mejores pilotos los que lloran... aunque queremos atribuir su defección a la mala largada.

—

Séptima carrera — Last Reason — ¿Y aquí qué me dice?...

—¡Bah, que la carrera de Dijital no es regular, que Siete y Medio fué corrido con algún apresuramiento, y que Last Reason es un animal extraordinario, sabio como ninguno, maestro de los aprendices!...

Tuvo el handicap Fripón un final inesperado, no porque Last Reason no tuviera títulos, le sobran y es sin duda el mejor caballo de handicap, si no porque su carrera anterior había dejado muy mala impresión.

¿Y la defección de Dijital?... La hija de Calepino — esta es la conclusión de su entraineur — es una yegua pesada, que necesita mucho trabajo y sobre todo un Calambour que la haga emplear en sus aprontes, cosa de que llegue a la carrera "afilada" y en condiciones de repetir los tiempos que marcó en privado. Ayer además no era su distancia predilecta; y suponemos que en su ecurie al presentarla ayer no llevaban otra intención que la de prepararla convenientemente para los clásicos del año.

Sabían que el triunfo era problemático y en esa casa no hay ambiciones; sin embargo esperaron mejor figuración, creyeron siempre que su crack vendería muy cara la derrota, nunca supusieron que pudiera entrar rezagada ganándole solamente a Pan Pan.

Tenemos el convencimiento de que este fracaso se borrará muy pronto; esta contrariedad los hará meditar mucho antes de exponer a la yegua a otro fracaso, y como Felipe Vizcay sabe de sobra lo que debe hacer, Dijital en su primer encuentro saldrá airosa.

Last Reason, el mejor caballo de handicap, indiscutiblemente, ayer ha demostrado una vez más ser el maestro de los aprendices...

Su avasalladora atropellada es imponente e incontenible. Last Reason merece una estatua.

—

Octava carrera — Floripar — El camarero catalán, algo fatigado, después de tanto comentario llegaba a la carrera del desquite con estas palabras:

—Haga usted lógica; recuerde como fué corrido Floripar en su anterior compromiso; piense en los kilos de Trésor, tema a Siete Bravo, animal temible por sus manos delicadas, y saca en limpio que ganó quien debía ganar!

Estamos también en este punto de acuerdo; el hijo de Greenan, elemento superior del stud Talismán, ha de ser para su entraineur de mucho provecho, porque ya ha revelado las suficientes bondades como para actuar con éxito en carreras de esta categoría.

Llegado el diálogo al final, el gastrónomo italiano que había bostezado varias veces, clavaba su tenedor en una humeante parva de tallarines...

ENTRETENIDO

Es el favorito de LA EPOCA

En contra de la opinión en el clásico Lavalle nuestro favorito fué Entretenido y como la suerte nos ha protegido una vez más, vamos a dejar consignado este pequeño triunfo que no debe pasar inadvertido.

No queremos decir que el hijo de El Chacho fué nuestro favorito por considerarlo muy superior al lote, pero sí demostraremos que nuestro pronóstico era fundado en la lógica más autorizada.

Cuando Entretenido disputó el clásico Kemmis lo hizo con sólo quince días de preparación por haber estado enfermo y durante el transcurso de la carrera se tocó, no permitiendo este contratiempo que el potrillo se empleara como era de esperarse.

Este antecedente por una parte, los progresos que había demostrado en sus ejercicios por otro lado, los tres kilos de recargo que llevaba Guillermín y la noticia que nos llegó a último momento de que Guillermín había sufrido un tropiezo en su preparación, le daban todas las probabilidades de triunfo a Entretenido.

Dejamos constancia de todos estos detalles para dejar establecido de que no pronosticamos al azar y para fe de nuestros lectores que saben darle méritos a nuestros esfuerzos para mantener la información en el nivel que la hemos colocado.

En cuanto a Entretenido llegamos a considerarlo un producto veloz, pero que no llega a entusiasmarnos mayormente.

El hijo de El Chacho en la recta se desempeña bien y tal vez alcance a las distancias intermedias con éxito, pero de allí para adelante ponemos en duda su porvenir, siendo una de las razones principales, la de ser un potrillo muy delicado, tanto que su actuación en las pistas se debe pura y exclusivamente a las solicitudes del entraineur Carabajal que lo pidió especialmente para cuidar, pues se pensaba dejarle en la cabaña.

Esto constituye un doble triunfo para el entraineur del stud El Talar que se ha desvelado por colocarlo en las condiciones actuales.

El Chacho entretanto viene demostrando que con buenas yeguas ha de producir muy bien y que no le será gravoso a sus propietarios. Bien pronto lo demostrará.

LA SEXTA CARRERA

Vamos a ocuparnos de la largada de la sexta carrera en la que sólo corrían cinco caballos.

No estamos de acuerdo con la forma como el starter se desempeñó, y tenemos la obligación de dar a conocer el descontento que ha causado entre los aficionados el apresuramiento que se demostró para poner el lote en movimiento.

Está demás todo comentario, pero es bueno advertirle que debe tener un poco más de paciencia en lo sucesivo para evitar lo de ayer, que desde todo punto de vista, resulta injustificable.

LAST RESAN—WILD ROSE

Es envidiable la racha que viene teniendo el stud Iceache, pues tomando como base los elementos que actualmente tiene la caballeriza es un verdadero record el que vienen consiguiendo los populares colores.

El que merece un comentario especial, es Last Reason, elemento utilísimo y uno de los caballos más nobles de cuantos han pisado nuestro hipódromo.

Es tan avesado a las luchas hípicas que cuando entran los caballos al tiro derecho, él mismo hace esfuerzos por alcanzar a los delanteros, procurándose camino si es que viene encerrado en un pelotón.

Los éxitos del hijo de La Zingara consiguen siempre grandes comentarios, por lo regular que es y como en su stud se sabe muy bien seleccionarle las pruebas, no le han de perjudicar mayormente los recargos que le tienen destinados los handicapers.

KURRI

Confirmación de nuestros informes

Es cierto que el hijo de Polar Star no fué nuestro favorito en la carrera de perdedores, pero no se negará que el favoritismo que ha tenido se debe en gran parte a la noticia que nosotros anticipábamos y que es la siguiente:

"Hemos hablado en diversas ocasiones de este potrillo, pero sin mayores detalles.

Hoy podemos ampliar esos informes con concretos sugestivos.

El hijo de Polar Star y Bayoneta viene a la carrera con una corrida en 59" 4|5 y hoy de mañana dirigido por Arturo P. Irusta hizo 500 metros en 29", marcando 1'1" 3|5 en los 200 metros finales.

Teniendo en cuenta el estado en que se encontraba hoy la pista, este aprontes resulta completamente superior y encontramos muy fundadas las esperanzas del entraineur Martín González que está en la creencia de tener un potrillo muy bueno.

Por nuestra parte agregaremos que si no tiene algún tropiezo en su carrera de mañana, ha de conseguir poner en serios apuros al favorito Tresilio".

Reproducimos esta noticia con el fin de dejar establecido la buena fe de nuestra información, cuando llegamos a hacer resaltar un apronte o las aptitudes de cualquier campeón.

Respecto a las calidades de este producto nos reservamos los entusiasmos porque en su primer carrera lo único que ha demostrado es una ligereza que sale de lo común, pero le falta emparejar su carrera, cosa que muy bien puede conseguir más adelante.

GUILLERMIN

La defección de este hijo de Duarte ha llamado especialmente la atención, pero con esto llegamos a la conclusión de que teníamos razón cuando poníamos en duda de si Ramón Garrido será capaz de conservar a su potrillo en estado.

Sea por esto o porque no haya sabido apreciar los perjuicios que puede haberle ocasionado un resfrío, la cuestión es que Guillermín fué presentado en condiciones desfavorables y que hablan muy poco en favor de su entraineur.

La carrera producida por él, en esta ocasión, es bueno no tomarla en consideración.

ESTRO

A pesar de sus 58 kilos el hijo de Espirita ha podido imponerse con toda facilidad en la primer carrera de ayer, recorriendo la distancia a voluntad y sin inquietarse mayormente de la persecución de algunos de sus rivales.

Estro se incorporará ahora a las carreras handicaps, donde con toda seguridad ha de desempeñar un papel lucidísimo y si los progresos continúan, puede muy bien llegar a ser un caballo clásico.

El tiempo empleado en la prueba de ayer no dice nada en concreto, pero tampoco ha necesitado más.

LOS JOCKEYS

Breves han de ser estas líneas, pues los jockeys que ayer se repartieron las ocho carreras no realizaron ninguna hazaña.

Arcuri obtuvo con Falerna y Entretenido dos fáciles victorias; Acosta con Estro y Wild Rose no se vió mayormente apurado; y Last Reason maestro de aprendices y Floripar una fija, llevaron a Lema al anhelado triunfo.

Torterolo sólo logró no pasar inadvertido ganando con Matchbox una bonita carrera, menos emocionante que el triunfo de Kurri, donde A. P. Irusta recordó sus buenos tiempos.

Y creemos haberles hecho el suficiente elogio mencionándolos a todos especialmente.

WOTAN

La performance del hijo de Dieudonné en la reunión de ayer es bastante aceptable y teniéndolo en cuenta el jockey Englander que lo corría, solicitó ser de nuevo el encargado de dirigirlo en el compromiso próximo o sea el clásico Perú.

FULL HAND

El entraineur Zanzottera a nuestro modo de ver está abusando demasiado con este hijo de Old Man y es una lástima, tratándose de un caballo bastante regular.

Si se le lleva con mayores consideraciones Full Hand puede llegar a ser un caballo muy útil.

CAMBIO DE MONTA

Habíamos informado que el jockey Domingo Torterolo estaba comprometido para dirigir a la yegua Canora en el clásico Perú, pero a pesar de estar seguro, el stud Los Rosales de que la hija de Old Man tenía esa monta, ante un pedido especial del señor Ignacio Correas, se vió en la necesidad de vol-

Remonta del Ejército Nacional

La presentación de caballos, potros y yeguas organizada por la Comisión de Fomento de la Raza Caballar, tendrá lugar en el local de la Sociedad Rural Argentina los días 26, 27 y 28 de Abril.

Por programas y formularios de inscripción pueden dirigirse a la Secretaría de Carreras del Jockey Club.

La inscripción se cerrará el 15 de Abril a las 12 m.

Llegada de la tercera carrera — 1.o Kurri, 2.o Raspail, 3.o Tresillo

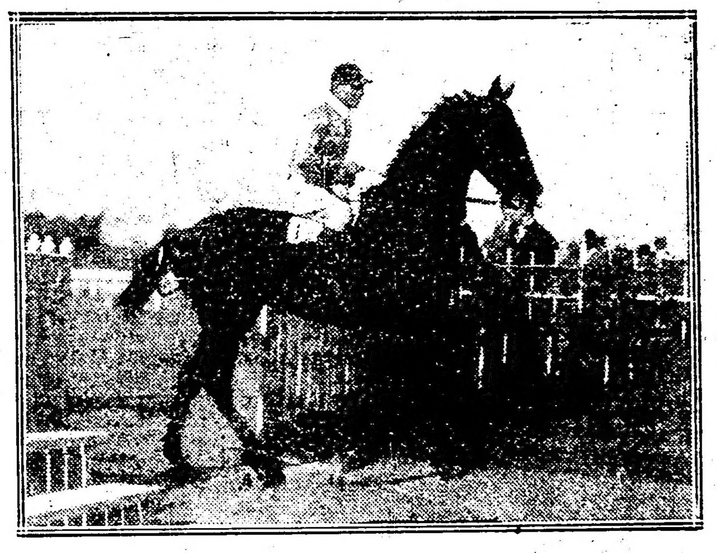

Kurri entrando al pesage después de ganar su primer carrera

FUMEN REAL BELGA

Tabaco Habano XXX de 20, 30 y 40 Ctvs.

Únicos cigarrillos elaborados por industriales belgas

CON PASAJE GRATIS A EUROPA

No forman parte de ningún trust, ni sociedad limitada.

ver sobre sus pasos y aceptar la dirección de Melik que será el encargado de representar al stud Icoache en dicha carrera.

Canora ha quedado sin jockey, pero ha sido visto Ardouin que indudablemente es una buena designación y a quien en realidad le correspondía.

LA CARRERA DE PROTEO

En la defección del hijo de Perrier han influído dos factores. El primero de ellos, la mala largada que le tocó, pero el más fundamental, ha sido el error cometido por el entraineur José Bentancourt al confiarle la monta del irrascible hijo de Perrier, a un aprendiz.

Si se hubiera recapacitado nada más que unos instantes, jamás se hubiera utilizado el beneficio de los tres kilos — y tampoco esto ya tiene compostura — el público ha pagado las consecuencias, pero es de esperar que en lo sucesivo el entraineur del stud Jorge Atucha, no incurra en estas equivocaciones que no están de acuerdo con su fama adquirida, después de muchos años de buena suerte. A Proteo se le habían jugado 15.000 boletos a ganador!!

HIPODROMO ARGENTINO

Programa oficial para la reunión a efectuarse el jueves 13 de abril de 1916:

Primera carrera

Premio Michelena — (Carrera de vallas) — Para todo caballo de 3 años y más edad, que no haya ganado más de dos carreras de vallas. Peso 3 años, 65 kilos; 4 años, 70 kilos, 5 años y más edad, 73 kilos. Recargo de 3 kilos por cada carrera de vallas ganada. 3 kilos extra por cada premio clásico de vallas ganado. Premio $ 2.500 al 1.o, 250 al 2.o y 100 al 3.o. Entrada $ 25. Distancia 3.200 metros.

1	Folk	73	6	Betis	68
2	Prebenda	71	7	Salvatierra	63
3	Nochero	70	8	Curupí	64
4	Pulín	70	9	Constatation	65
5	Coraje	70			

Segunda carrera

Premio Madeline — Para potrancas de 2 años que no hayan ganado. Peso 56 kilos. Premio $ 4.000 a la 1.a, 400 a la 2.a y 100 a la 3.a. Entrada $ 40. Distancia 1.000 metros.

1	Como Luz	56	6	Zarigüeya	56
2	La Fleche	56	7	Charlatana II	56
3	Golden Mon	56	8	Hungría	56
4	Nube	56	9	Sirena VI	56
5	La Novia	56			

Tercera carrera

Premio Don Ramiro — Para potrillos de 2 años que no hayan ganado. Peso 56 kilos. Premio $ 4.000 al 1.o, 400 al 2.o y 100 al 3.o. Entrada $ 40. Distancia 1.000 metros.

1	Lord Derby	56	8	Grecian	56
2	Jurado	56	9	Betso	56
3	D'Annunzio	56	10	Raspail	56
4	Ricacho	56	11	Affray	56
5	Hilario	56	12	Malón	56
6	Florilegio	56	13	Tranquilo	56
7	Entrefino	56			

Cuarta carrera

Premio Broncina — Para caballos de 3 años (con exclusión de yeguas) que no hayan ganado. Peso 56 kilos. Premio $ 4.000 al 1.o, 400 al 2.o y 100 al 3.o. Entrada $ 40. Distancia 1.600 metros.

1	El Pájaro	56	13	Bolita	56
2	Francisco José	56	14	Montefiori	56
3	Given Or	56	15	Feo	56
4	Lamberti	56	16	Cine	56
5	Ave César	56	17	Vieytes	56
6	Dondiego	56	18	Bajo Hondo	56
7	Wateville	56	19	Dionisimo	56
8	The King	56	20	Barba Roja	56
9	Sir Carlos	56	21	Bicarbonato	56
10	Aspirante	56	22	Fels	56
11	Querandí	56	23	Milichus	56
12	Fandango III	56	24	Castañazo	56

Quinta carrera

Premio La Sonámbula — Para productos de 2 años ganadores de una carrera no clásica. Peso 56 kilos. Premio $ 5.000 al 1.o, 500 al 2.o y 100 al 3.o. Entrada $ 50. Distancia 1.000 metros.

1	Prince	56	6	Mamita II	54
2	Floris	56	7	Gringuilla	54
3	Pacará	56	8	Independencia	54
4	San Julio	56	9	Edith Cavell	54
5	Palpalá	56	10	Nanná	54

Sexta carrera

Premio Cantarina — Para todo caballo de 3 años ganador de una o dos carreras. Peso 54 kilos. Recargo de 3 kilos a los ganadores de 2 carreras. Premio $ 4.500 al 1.o, 450 al 2.o y 100 al 3.o. Entrada $ 45. Distancia 1.800 metros.

1	Farruco	57	12	Aluvión	54
2	Eneas	57	13	Wilson	54
3	Sunday	57	14	Peñasco	54
4	Estro	57	15	Procopio	54
5	Estribor	54	16	Egnazia	52
6	Idolatría	55	17	Gay Tina	52
7	Perfidia	55	18	Carabela	52
8	Inquisición	55	19	Angeolina	52
9	Wild Rose	55	20	Guayaiby	52
10	El Príncipe	54	21	Alfana	52
11	Lord French	54			

Séptima carrera

Premio Junta Puchos — Handicap para todo caballo ganador de más de $ 5.000. Premio $ 4.500 al 1.o, 450 al 2.o y 100 al 3.o. Entrada $ 45. Distancia 1.400 metros.

1	Grey Eyes	53	7	Desastre	41
2	Fachinero	51	8	Colilla	40
3	Perjura	49	9	Chaica	40
4	Tata Dios	48	10	Sandringham	40
5	Uriburu	47	11	Bonci	40
6	Gaiteiro	43			

Octava carrera

Premio Fripón — Handicap para todo caballo ganador de más de $ 5.000. Premio $ 5.000 al 1.o, 500 al 2.o y 100 al 3.o. Entrada $ 50. Distancia 2.800 metros.

1	Wapper	57	5	San Luis	48
2	Facundo III	54	6	Repique	46
3	Tejuela	52	7	Sincera II	41
4	La Loca	50			

FALERNA

Nada más lógico que esta hija de Diamond Jubilee abandonara ayer la categoría de perdedora, contando con dos carreras anteriores muy buenas.

Esta potranca puede en lo sucesivo progresar mucho y más aún, si llega a desarrollarse bien, cosa que necesita hasta para tener un poco más de presencia.

HUNGRIA

Decíamos anteayer que esta potranca podía ser la encargada de una sorpresa aún en contra de Falerna y no estábamos equivocados.

La hija de Galloway terminó segunda cayendo vencida en un tiempo muy recomendable, lo que le acredita una próxima victoria.

DIJITAL

La rentree de la ganadora del Carlos Pellegrini, no ha respondido a la expectativa general, ni a la confianza que tenía su ecurie sobre su buena figuración, oorque se le podía admitir como muy probable su derrota, nunca se pudo imaginar que fracasara tan feo.

No hay duda que el stud Alvear no anotó a a la hija de Calepino por el interés de ganar un premio de $ 5.000, que debía tener su fundamento esa actitud y que era la de prepararla en carrera, ausente Calambour que siempre ha sido su mejor reloj, para comprobar su preparación, peo en cambio contaba con una corrida de 2.000 metros que no permitía suponer en un fracaso.

No es, sin embargo de alarmarse, porque tenemos la seguridad de que Dijital con la carrera de ayer y las sacudidas que sé le darán, para el día del clásico Los Haras, se encontrará en muy buenas condiciones y ocupará el puesto que le corresponde.

BOLIN

Le cuesta mucho trabajo al entraineur Manuel de Armas conseguir darle el estado necesario a Bolín.

Otro inconveniente muy grave es el genio que tiene como ha podido comprobarse ayer, empacándose al ir a las cintas.

PAN PAN

La carrera del hijo de Ducato resultó tan mala como la que produjo el día de su rentree.

Indudablemente Pan Pan ha caído de su pedestal.

SIETE BRAVO

Esta vez ha sido la definitiva; el hijo de Ovación ha terminado su campaña por las pistas.

Sus propietarios pueden estarle muy agradecidos con el último esfuerzo y con haber caído en el campo del honor, tal cual como se le exigió...

En la ambulancia fué recogido y trasladado a su caballeriza.

OCURRENCIA

Ayer estaba en el paddock la gran hija de Val d'Or acercándose al box, donde estaba alojada, numerosos aficionados. Todos los que se dieorn cuenta de su presencia la visitaron.

La notamos muy nerviosa, pero es muy natural en todo animal que se ha apartado de las luchas hípicas.

El sábado se le dió a la pupila del stud Indecis el primer floreo y en él demostró muy buena disposición, pero como su entraineur quiere que para el día del clásico Lerena se encuentre en perfecto estado dentro de breves días se le dará una corrida seria.

HANDICAPS

Asignación de pesos para las reuniones a efectuarse el domingo 16 de abril y el sábado 22 del mismo (feriado) de 1916:

Domingo 16:

Séptima carrera, distancia 1.600 metros — Aguerrido 60; Radiant 57; Escándalo 55; Chucker Out 54; Pas-si-Mal 53; Clinbell 51; Proteo 50; Pegaso 50; Solicitud 50; Tata Dios 46; Full Hand 42.

Octava carrera, distancia 2.200 metros — Lusitano 60; Bolín 59; Banderaló 55; Sombrío 51; Ríome 51; Sin Humo 51; Matatías 48; Chilca 48; Duc de Róvigo 46; Thamar 46; El Kaiser 44; Voluntad 43; Gringuito 42.

Sábado 22 (feriado):

Sexta carrera, distancia 2.000 metros — Chucker Out 60; Wapper 56; Banderaló 56; Sombrío 52; Farol 52; Polavieja 52; Sin Humo 52; Estro 51; Matchbox 50; Cracker 49; Duc de Róvigo 47; Tamandaré 45; Perlino 44; Fachinal 44.

Séptima carrera, distancia 1.600 metros — Insula 56; Solicitud 56; Palanta 56; Perjura 53; Royal Drop 50; Chilca 49; Wild Rose 49; Cantarina 47; Chaica 43; Inquisición 42.

Octava carrera, distancia 3.000 metros — Facundo III 61; Tejuela 59; La Loca 57; San Luis 55; Andrade 55; Don Federico 55; Beleno 55; Repique 53; Gringuito 51; Sincera II 51; Estribor 50; Lady Day 50; Colmenar 48; Betis 47.

EMBELECO—KING'S PET—PEÑASCO

Anteayer se les ha dado un cotejo sobre 1.000 metros a estos tres defensores del stud Indecis, dirigidos respectivamente por Domingo Torterolo, Juan Fernández y el aprendiz Dufour.

El ejercicio resultó favorable a Embeleco, pero con muy poca vefintaja sobre la potranca, empleándose en la distancia 1'1".

En breve serán anotados, tanto Embeleco como King's Pet y lo han de hacer con probabilidades de triunfo.

SACA CHISPAS

El hermano de Smasher ayer se paseaba por el paddock. Es un potrillo de muy linda presencia, aunque un poco chico y que difícilmente fracasará.

Sin embargo, por ahora está algo distante de ser lo que de él se espera, y esto lo decimos en atención a una corrida que se le dió el sábado en la que empleó 1'2" en los 1.000 metros.

SIETE Y MEDIO

La rentree del veloz hijo de Le Sancy no ha podido ser mejor.

Lo único que podemos decir, es que en su primera presentación ganará y que sus triunfos se repetirán con mucha frecuencia, siempre que sea en carreras convenientes.

NOTICIAS GENERALES

Los productos ganadores—

Resultaron ganadores en las carreras de potrancas y potrillos perdedores, respectivamente, Falerna y Kurri.

La potranca una hija de Diamond Jubilee que ya contaba con dos puestos de segundo, únicas carreras que había disputado y que ayer se adjudicó su primer victoria con entera desenvoltura, procede del haras Las Ortigas y en las ventas del año pasado la adquirió el stud Patricio en 2.100 pesos.

Kurri que hacía su debut y que ganó por media cabeza, es un hermano de Trabuco procedente del haras Ojo de Agua y por quien el stud Provincial en las ventas del año pasado pagó pesos 13.500.

Lo vendido—

Entre ganador y placé en la reunión de ayer se alcanzó a vender 406.924 boletos.

Los entraineurs—

Los caballos ganadores en la reunión de ayer están al cuidado de los siguientes entraineurs: Lauro de los Santos, de Estro; Pedro Zanzottera, de Falerna; Martín González, de Kurri; Telmo Miguez, de Matchbox; Pedro P. Carabajal, de Entretenido; Aparicio Aquino, de Wild Rose y Last Reason; Alejandro Orezzoli, de Floripar.

Entretenido—

El hijo de El Chacho que siendo nuestro favorito se adjudicó con facilidad el clásico Lavalle, lleva obtenido en premios $ 12.400, producto de carreras.

Reaparecerá en el premio Santiago Luro a correrse el 23 del corriente.

LOS VENCEDORES DE AYER

Sumas ganadas

Nombres	Antes	Ayer	Total
Estro	9.800	4.500	14.300
Hírico	4.100	450	4.550
Bosch	4.400	100	4.500
Falerna	800	4.000	4.800
Hungría	—	400	400
Quinua	—	100	100
Kurri	—	4.000	4.000
Raspail	400	400	800
Tresillo	400	100	500
Matchbox	18.750	4.500	23.250
Full Hand	14.125	450	14.575
Tamandaré	16.000	100	16.100
Entretenido	4.400	8.000	12.400
Hurgón	4.500	800	5.300
Guillermín	12.000	400	12.400
Wild Rose	8.950	5.000	13.950
Decidida	37.812	500	38.312
Chaica	14.820	100	14.920
Last Reason	146.947	5.000	151.947
Wotan	41.996	500	42.496
Siete y Medio	39.625	100	39.725
Floripar	31.200	5.000	36.200
Don Federico	15.800	500	16.300
Trésor	58.900	100	59.000

CONCURSO HIPICO

Después de un breve descanso los aficionados han concurrido ayer a nuestro concurso en gran número y el acierto como puede verse a continuación no ha sido malo.

Han resultado con premios los cupones que llevan las firmas de los siguientes señores:

Con 6 ganadores: Adolfo Londroni, French 2955; A. Andolfatto, Deán Funes 1373; Rafael Fernández, Charcas 941.

Con 5 ganadores: Carlos Giusti, Liniers 1078; Medardo S. Tenarosa, Formosa 556; Antonio Rodríguez, Piedras 366; Alberto García, Perú 1715; Gayetano Mauna, Paraguay 2570; Alejandro Escobar, Río Bamba 358; E. Bayeco, Alsina 2327, departamento 46; Alfredo Guarino, Tagle 2531; José Gungabar, Cangallo 1168; Angel E. Falcucci, Juncal 2882; Pedro B. Guillaume, San Julián 1350; F. Castanón, C. Calvo 782; Roberto Luoni, Peña 3001; Rufino Núñez, Avenida de los Incas 4040; Florentino Vicente, Rivadavia 1581; J. Rivavo, Corrientes 1113; Miguel A. Cortesa, San Juan 2337; Juan Carlos Carrere, Cochabamba 3641; Pedro Barber, 24 de Noviembre 1729; C. C. Vacarezza, Medrano 1177; Adolfo Venturini, Canning 1844; Enrique Iglesias, Cevallos 759, y Amador Abal, Villegas 163 (Talleres).

CALENDARIO HIPICO

Mes de abril

Día

11—Declaración de forfait en las pruebas ordinarias de la reunión del 16 de abril y en todas las pruebas de la reunión del 23 de abril.
13—Reunión hípica.
15—Ratificación de los clásicos Santiago Luro y Gilberto Lerena.
Apertura de cartas para la reunión del domingo 23 de abril.
16—Premio Perú.
18—Declaración de forfait en las pruebas ordinarias del 23 de abril.
19—Apertura de cartas para la reunión del jueves 27 de abril.
20—Reunión hípica.
22—Ratificación de los clásicos Miguel Cané y América.
Apertura de cartas para la reunión del domingo 30 de abril.
Declaración de forfait en todas las pruebas del jueves 27 de abril.
23—Premios Santiago Luro y Gilberto Lerena.
25—Declaración de forfait en las pruebas ordinarias del 30 de abril.
26—Apertura de cartas para la reunión del 4 de mayo.
37—Reunión hípica.
29—Ratificación del clásico La Madrid.
Apertura de cartas para la reunión del domingo 7 de mayo.
Declaración de forfait en todas las pruebas del jueves 4 de mayo.
30—Premios Miguel Cané y América.

SEMILLAS DE
ALFALFA
Y
FORRAJES EN GENERAL

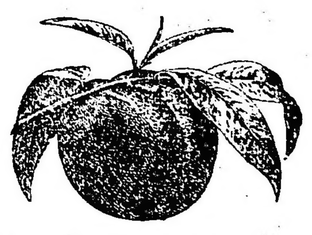

Marca registrada
Sociedad Anónima
VICENTE PELUFFO y Cía.
SEMILLAS y PLANTAS
ALSINA 623
588 v. Oct. 1

DEPORTES

HORTA Y CIA
FÁBRICA DE MEDALLAS
GRABADOS. ORFEBRERIA
Y FUNDICIÓN ARTISTICA.
BME. MITRE 744. B. AIRES.
PIDAN NUESTROS CATÁLOGOS

FOOTBALL

Asociación Argentina de Football

1a. DIVISION

Posición actual de los equipos

	J.	G.	P.	E.	P.
Columbian	2	2	0	0	4
Estudiantil Porteño	2	2	0	0	4
Porteño	1	1	0	0	2
River Plate	1	1	0	0	2
Gim. y Esgrima de La Plata	2	1	1	0	2
Racing	1	1	0	0	2
Quilmes	1	1	0	0	2
Gimnasia y Esgrima	1	1	"	0	2
Belgrano	1	1	0	0	2
Argentino de Quilmes	2	0	0	2	2
Platense	2	1	1	0	2
Estud. de La Plata	2	1	1	0	2
San Isidro	2	1	0	1	1
Independiente	2	1	1	0	2
Estudiantes	1	0	0	1	1
Huracán	1	0	0	1	1
Bánfield	2	0	1	1	1
Atlanta	1	0	1	0	0
Boca Juniors	1	0	1	0	0
F. C. Oeste	2	0	2	0	0
Tigre	2	0	2	0	0
San Lorenzo de Almagro	2	0	2	0	0

Equipo del Club de Gimnasia y Esgrima, que venció al de Atlanta por dos goals a uno

Equipo del Club Independiente, vencedor del match con Ferrocarril Oeste

LOS PARTIDOS DE AYER

1.a DIVISION

Platense v. Estudiantes de La Plata

En La Plata se jugó ayer este partido oficial, ante numerosa concurrencia. Fué un match interesante en el que no existió el equipo inferior. Ambos, jugaron bien y con entusiasmo, y el tanto del score pudo igualmente ser acreditado a los locales.

A las 3 dió comienzo el partido a las órdenes del referée señor Rolón y con los siguientes teams:

Estudiantes: M. Suárez; A. Castro y C. Galup Lanús, O. Duarte Indart, E. Ferreyroa, y J. Aranguren; Capellini, R. Tolosa, Casaubón, J. J. Lamas y R. Islas.

Platense: A. Pérez; A. Ansaldo, y E. Berti; D. Santangelo, J. Zachio y A. Felisari; M. Balmaceda, T. Sinigalia, M. Fraga, L. Felisari y L. Amores.

La movilidad con que iniciaron el juego ambas líneas ligeras, auguró un partido interesante, como lo fué en realidad. Los avances de uno y otro lado abundaron y la labor de las defensas se hizo continua. Así pasaron los primeros ocho minutos de juego. A este tiempo Galup Lanús fracasa en su intento de detener la pelota y Fraga aprovecha la oportunidad para dirigir de cerca un fuerte shot, rasante anotando el goal para su bando.

Se sucedieron jugadas interesantes, y en varias ocasiones, los arqueros eficazmente evitaron nuevos tantos.

Así continuó el partido finalizando el primer tiempo sin variaciones en el score.

El segundo, solo en los primeros minutos, el juego se desarrolló movido, pero más tarde, el cansancio se apoderó de los jugadores, decayendo paulatinamente el interés. No faltaron sin embargo, situaciones peligrosas, notándose un fuerte tiro de Fraga, a escasa distancia del arco local que pareció un goal inevitable, pero que fué detenido en correctísima forma por Suárez.

Minutos después terminó el partido con el siguiente resultado:

Platense 1
Estudiantes de La Plata . . . 0

El referée, señor Rolón, algo equivocado.

Argentino de Quilmes v. Banfield

En la cancha que el primero de los clubs nombrados posee en Quilmes, se jugó ayer tarde este match de primera división.

La numerosa concurrencia que asistió al partido siguió con inusitado interés las incidencias del juego.

Calixto Gardi, que actuó de referee, hizo alistar a los teams de la siguiente manera:

Argentino de Quilmes: A. Barcos; L. Fiorentino y L. Martínez; J. Ortega, C. Georgetti y J. C. Pereyra; J. C. de la Serna, F. Cabana, R. Leonardi, V. C. Cincotta y R. Pagano.

Bánfield: W. Petersen; A. Rosetti y J. C. Rhon; T. Legarreta, L. Nai Foino y R. Lamique; R. López, R. Brown, A. Dolagharay, S. Burton y G. Roscoe.

A los 22 minutos de iniciado el primer período, anotó el team local su primer tanto. Cincotta inició un avance por el centro del field, más viéndose hostigado por Rosetti, hizo un pase a Leonardi quien con un tiro corto venció a Petersen.

Cuando habían transcurrido tres minutos de iniciado el segundo período, Burton anotó el goal de empate.

Cabaña, a los 25 minutos, recibiendo un goalkike de Petersen, devolvió la pelota con suerte, marcando el segundo tanto para su bando.

A los 37 minutos Dolhagaray, consiguió empatar, mediante un oportuno tiro.

Finalizó el match, después de esfuerzos realizados por los dos teams para decidir el triunfo, con el siguiente score:

Argentino de Quilmes 2
Banfield 2

Columbian v. San Isidro

Numerosa concurrencia se trasladó ayer a San Isidro a presenciar el partido que jugaba el primer team local contra Columbian.

Era creencia general de que el encuentro resultaría equilibrado é interesante, pero estas presunciones se vieron bien pronto defraudadas, San Isidro se desmoralizó ante el empuje de su adversario y Columbian dominó completamente.

Bajo las órdenes del árbitro Luis J. Gil se alistaron los teams en la siguiente forma:

San Isidro: C. T. Wilson; J. Rossi y A. Olivari; G. Badaracco, B. Yanon y S. C. Pérez; A. Alzúa, C. Yanon, S. Sayanes, C. Bincas y Espinasse.

Columbian: A. Rotondo; A. Bruno y A. Lanata; J. R. Pozzo, S. Pardo y J. Mondote; M. Ginebra, A. López, G. Dannaher, J. J. Pozzo y E. Sacchi.

Dannaher puso en movimiento la pelota y llevó un ataque rechazado a tiempo por Rossi. Insistió Columbian en la ofensiva y a los 3' consiguió su primer goal, Dannaher fué el encargado de vencer a Wilson con un fuerte tiro cruzado.

Los locales ante esta primera desventaja comenzaron a llevar el juego al campo adversario aunque con alguna dificultad debido a la falta de entendimiento de sus hombres. Poco después como resultado de un avance combinado de San Isidro. Sayanes consiguió vencer a Rotondo. A los 22 minutos San Isidro consiguió un nuevo tanto que fué anulado debidamente por un hans anterior.

Poco después terminó el primer período sin que el score fuera modificado.

Reanudado el juego. San Isidro pasó a maniobrar al campo contrario pero sin resultado positivo.

Se llevaban jugados 8' de juego cuando Dannaher tiró con fuerza hacia el arco defendido por Wilson y éste al querer rechazar la pelota con el pie la introdujo en su propia red.

A partir de este momento ambos bandos se esforzaron por modificar el score pero todo fué inútil cuando el referee anunció la terminación del encuentro el resultado era el siguiente:

Columbian 2
San Isidro 1

El referee actuó con la corrección que lo caracteriza.

Quilmes v. Gimnasia y Esgrima de La Plata

En Quilmes se efectuó este partido de primera división ante regular concurrencia.

Durante el primer tiempo, el juego se mantuvo equilibrado, no así en el segundo, en el que Gimnasia y Esgrima dominó a su rival en forma abrumadora, no obstante lo cual debido a la buena actuación de la defensa de Quilmes no consiguió anotar ni un solo tanto.

J. Cursach que actuó correctamente de referee, hizo alistar a los teams de la siguiente manera:

Quilmes: Pearson; Brown y Cerrutti; Durante, Pollini y Reed; Nepote, Winter, Raggi, Rúa y Hoare.

Gimnasia y Esgrima de La Plata: Fernández; Bernasconi y Varela; Felices, Negro y Naón; Arrúa, Giroto, Alvarez, Bottaro y Gismondi.

A los 37 minutos de iniciarse el primer período obtuvo Quilmes el tanto del triunfo por intermedio de Raggi.

En el segundo período el juego se tornó brusco, a consecuencia de lo cual tuvo que abandonar la cancha, lastimado, el jugador Raggi.

En este período se notó un dominio absoluto de Gimnasia, terminando el match con el score siguiente:

Quilmes 1
Gimnasia y Esgrima de La Plata 0

F. C. O. v. Independiente

En el field del primero de los nombrados tuvo lugar ayer este encuentro de primera división, que dió motivo a una linda exhibición por parte de los dos bandos.

A las 3.25 p. m. y al llamamiento del referee señor Mac Carthy, se alistaron ambos equipos que estaban compuestos así:

Independiente: S. Miguens; A. Ferro y R. Sande; Cánepa, E. A. Sande y Ventureira; P. Garré, Zabaleta, Ferreyra, Arroyuelo y Galeano.

F. C. Oeste: Estrach; Elordi y Aquila; Caprile, Barbera y Di Lorenzo; Pucciarello, Pini, Monichessi, Angeletti y Crespo.

No habían transcurrido dos minutos de iniciado el juego cuando Zavaleta burlando la vigilancia de varios contrarios señaló con un tiro corto y fuerte el primer goal para su bando. Sin otras incidencias terminó la primera parte del match.

Después del descanso de práctica y vueltos al field los contendores, se notó una ligera supremacía de parte de los rojos, viéndose coronados los esfuerzos de éstos a los 32 minutos de juego con un nuevo goal, a raíz de un pase de Zavaleta a Arroyuelo, quien con un bonito tiro logró vencer la vigilancia de Estrach.

Faltaban apenas dos minutos para la terminación del match, cuando Elordi en un meritorio esfuerzo consiguió señalar el único goal para su bando.

Vuelta la ball al centro, el silbato del referee indicó la terminación del encuentro, arrojando el score el siguiente resultado:

Independiente 2
F. C. Oeste 1

Pini, de F. C. O., y Ferro, de Independiente, fueron sin disputa los mejores hombres del field, distinguiéndose Ferro, no sólo por su juego seguro, sino también por la camiseta demasiado antiestética con que se presentó al partido.

El referee, correcto.

RACING V. SAN LORENZO DE ALMAGRO

Debido a la gran superioridad de Racing, este partido resultó monótono y falto de interés.

Al llamamiento del referee Muro Coke se alistaron los teams así:

Racing: Ardouino; Reyes y Presta; Viazzi, Olazar y Maquiavello; Canaveri, Ohaco, Marcovecchio, Hospital y Perinetti.

San Lorenzo de Almagro: Coll; Campos y Coll; Monti y Fernández; Etchegaray, Zorán, Maggio, Urio y Gianella.

Actuó satisfactoriamente el juez Mario Cooke.

Desde un principio Racing ejerció un constante dominio y a los 10 y 15 minutos Marcovecchio anotó dos tantos para Racing y casi al expirar el primer período Ohaco marcó el tercer goal al recibir un pase de Marcovecchio. Al primer tiempo expiró sin variantes en el score.

En el segundo tiempo Racing actuó con sólo diez hombres, pues Marcovecchio, resentido de antiguas dolencias, no volvió a jugar. En este período Racing actuó con un desgano muy manifiesto y recién a los 43 minutos Perinetti marcó el cuarto goal.

Poco después terminó la lucha con el score siguiente:

Racing . . . . 4 goals
San Lorenzo de Almagro . . 0 "

ESTUDIANTIL PORTEÑO V. TIGRE

En el field que el club Independiente posee en Avellaneda, se jugó ayer este partido, con carácter oficial.

El juez N. Oury, designado para dirigir el encuentro hizo alistar a los teams en la siguiente forma:

Estudiantil Porteño: Carlés; F. Sescosse y J. Garasa; E. Matozzi, G. Romero y F. Basurto; F. Pisa, J. Pisa, E. Comaschi, C. A. Beco y A. Costas.

Tigre: E. J. Calzetta; E. Hammerer y A. Dell'Hámmerer y A. Dell'Armellina; A. Ferreyra, M. Lestrade y F. Martínez; A. Heisinger, P. Boide, A. Martín, L. Pravato y D. Bernasconi.

El juego, aunque con evidente dominio de Estudiantil, se mostró reñido y los avances se sucedían de uno a otro extremo de la cancha. Recién a los 41 minutos, Estudiantil Porteño consiguió su primer goal, y Pisa, mediante un meritorio esfuerzo individual, consiguió aproximarse a Calzetta y vencerlo con un violento tiro alto.

Reanudado el juego a los 5 minutos, Comaschi, al recibir un pase de F. Pisa, marcó el segundo tanto y poco después aumentó el haber de su bando con un nuevo goal.

A los 35 minutos Martín tomó la pelota en el centro de la cancha y con un esfuerzo individual marcó el único tanto de Tigre.

Cinco minutos faltaban para terminar el encuentro, cuando Matozzi consiguió el cuarto goal para su team.

Poco después terminó el encuentro con el resultado siguiente:

Porteño . . . . 4 goals
Tigre . . . . 1 "

BELGRANO V. BOCA JUNIORS

Ante un número considerable de espectadores se realizó ayer este encuentro en el field del club atlético Belgrano.

El señor J. Barbera, que dirigió el encuentro, los hizo alistar de la siguiente manera:

Belgrano: T. Reddel; J. G. Brown y A. Cullerne; J. Girado, J. Pena y L. Hughes; C. Palimer, J. Martín, A. P. Watson Hutton; E. Rubio e I. Resano.

Boca Juniors: D. Zacevich; J. Gribaldi y H. Lamelas; C. Capellini, H. Pieralini y A. Elli; P. Calomino, E. Bertolini, E. Colla, C. Scarone y L. Galeano.

Iniciado el juego por Martín, los delanteros de Belgrano pasaron a la ofensiva y a los 4 minutos obtuvieron su primer goal. Hutton pasó la pelota a Rubio y éste con un tiro corto marcó el tanto.

Sin que variase el score a pesar de los esfuerzos de Boca, terminó el primer tiempo.

Iniciado el segundo período, Boca atacó con mucha insistencia y un centro de Bertolini provocó el primer tanto. J. Brown, al querer rechazarlo, lo hizo con tan mala suerte, que introdujo la pelota en su propia red.

Se llevaban jugados 21 minutos, cuando por error de Elli el juez acordó un puntapie penal, que tomó y convirtió Martín.

Casi al finalizar el partido, Rubio marcó el tercer tanto de Belgrano.

Poco después finalizó el encuentro el siguiente score:

Belgrano . . . . 3 goals
Boca Juniors . . . . 1 "

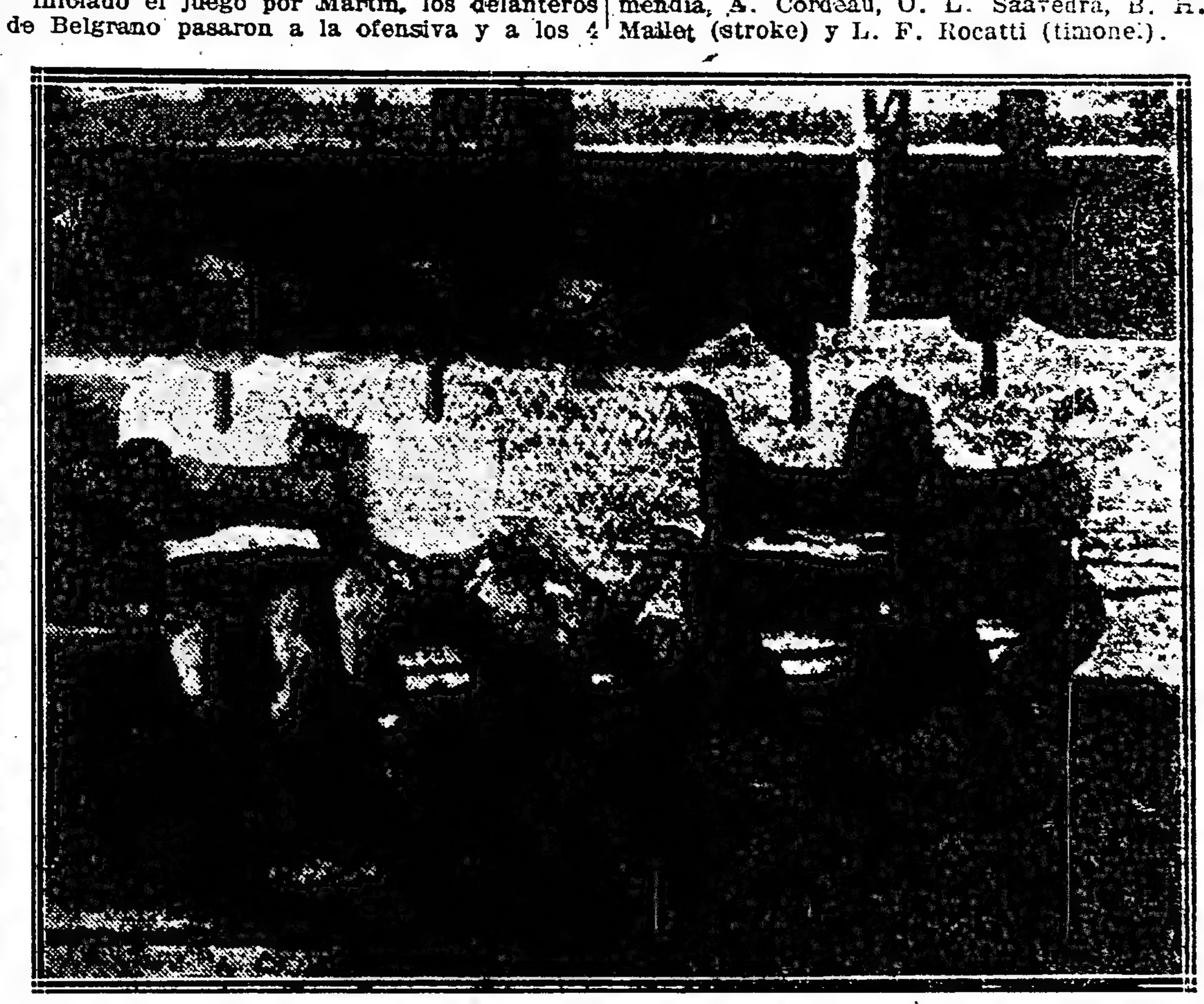

Tripulación ganadora del premio "Unión de Remeros Aficionados del Río de la Plata".

REMO

LAS REGATAS INTERNACIONALES

Aunque no con la concurrencia de otros años ayer se disputaron en el Tigre las regatas internacionales.

Las circunstancias externas o internas que pudieron restar espectadores al acto de referencia, no pudieron en modo alguno apagar el entusiasmo de los presentes, quienes siempre y en todo momento asistieron a la lucha de los concursantes con un interés demostrativo del elevado espíritu deportivo que animara a unos y otros.

La élite de nuestra sociedad depositó en el deporte que nos ocupa sus entusiasmos más vehementes; el elemento joven y luchador dedicóse a él con la vehemencia con que se acoge el peligro por razones esforzados y ni esas circunstancias a que aludiéramos ni las tangibles y continuadas catástrofes de que fué escenario el océano y víctima la humanidad, podrían hacer decaer estas ansias de dominio que en su anhelo de conquista pretende poner linderos domeñando el océano por lo mismo que es inmenso.

Más son las consideraciones que surgen del acto realizado ayer: pero la falta de espacio nos impide comentarlo todo lo extensamente que merece.

Los resultados generales son los siguientes:

Primera carrera, Juniors Fours, B, en botes shell. Distancia, 1000 metros. Premio, "Unión Remeros Aficionados del Río de la Plata". Primero, Club Canottieri Italiano: M. San Miguel, G. Deffies, N. Caferatta, C. Martín (stroke) y F. Costas (timonel).

Tercero, Club de Regatas de Avellaneda: J. M. Martínez, F. Gattoni, J. L. Belloch, A. Maffi (stroke) y F. Granea (timonel).

Cuarto, Club de Regatas La Marina: J. Repide, R. Castañeda Vega, H. Grizio, F. Rodríguez (stroke) y E. R. Errecalde (timonel).

Ganada por dos largos de bote. Tiempo: 4 minutos y 40 segundos.

Segunda carrera, Juniors Single Scull, en botes shell. Distancia, 1000 metros. Premio "Hospital de Caridad del Tigre".

Primero, Rowing Club Argentino: C. E. Siegrist.

Segundo, Club Canottieri Italiani: M. Cavadini.

Tercero, Club de Regatas de Avellaneda: M. Lage.

Cuarto, Club de Regatas Hispano Argentino: [illegible] Rumbado.

Ganada por dos largos de bote. Tiempo: 4 minutos y 36 segundos.

Tercera carrera, Juniors Fours A, en botes shell, para remeros que no remasen en la carrera del Juniors Fours: B. Distancia, 1000 metros. Premio "La Prensa".

Primero, Club de Regatas La Marina: A. Faikemberg, F. Weiss, L. Haarscher, J. Alvear (stroke) y A. R. Errecalde (timonel).

Tercero, Club de Regatas de Avellaneda: M. O. Peschell, G. Suárez Aguirre, A. Betular, V. Sgavetti (stroke) y F. Granea (timonel).

Ganada por 2 largos de bote. Tiempo: 4 minutos y 6 segundos.

Cuarta carrera, Senior single Scull, ne botes shell. Distancia, 1500 metros. Premio, "Club Remeros Escandinavos".

Primero, Club Remeros Escandinavos: E. Bissgard.

Segundo: Club Nacional de Regatas de Montevideo: D. Artagaveytia.

Ganada por cinco largos de bote. Tiempo: 7 minutos y 21 segundos.

Quinta carrera. Seniors Fours, en botes shell. Distancia, 1.500 metros. Premio. "Comisión de la Regata Internacional del Tigre".

Primero. Rosario Rowing Club: F. Ucurmendi, J. I. Gabutti, C. H. Taylor, L. Malberti (stroke) y B. S. Copello (timonel.)

Segundo, Club Canottieri Italiani: H. Cermagnini, A. Sachi, N. de Liz, N. Terazza (storke) y F. Costas (imonel).

Tercero, Campana Boat Club: A. Ugartemendia, A. Cordeau, O. L. Saavedra, B. H. Mallet (stroke) y L. F. Rocatti (timonel.).

El bote del Rowing Club Argentino no se presentó.

Ganada por cuatro largos de bote. Tiempo: 6 minutos y 27 segundos.

Sexta carrera. Veteranos Fours, en botes shell. Distancia, 800 metros. Premio "Jockey Club".

Primero, Club de Remeros Escandinavos: N. T. Bier, R. Biorn, V. Ortwed, Ch. Kreger (stroke) y H. Wirstrong.

Séptima carrera, Juniors Par Car, en botes shell con timonel. Distancia, 1000 metros. Premio "Montevideo Challenge Cup".

Primero, Buenos Aires Rowing Club: J. M. Billech, H. Gregorini (stroke) y G. Fernández (timonel).

Segundo: Club de Regatas La Marina: F. F. Pita, F. Wels (stroke) y A. R. Errecalde (tionel).

Tercero, Club de Regatas de Avellaneda: E. Jiménez J. Tapasackis (stroke) y E. Barassi (timonel).

Cuarto, Club Canottieri Italiani: R. Márquez, E. Godio (stroke) y A. Tomatis (timonel).

Ganada por dos largos de bote. Tiempo: 4 minutos y 29 segundos.

Octava carrera, Junior Eight, en botes shell. Distancia, 1.500 metros. Premio "Gobernador de Buenos Aires".

Primero, Buenos Aires Rowing Club: J. M. Madero, E. Acosta, S. D. Hogg, E. Noetinger, C. Conch, J. J. Pividal, M. Madero (stroke) y R. Madero (timonel.)

Segundo, Club Canottieri Italiani: M. San Miguel, I. Garate, A. Graf, E. [illegible], M. Gabrich, V. Petrochi, N. Cafferata, C. Martín (stroke) y F. Costas (timonel).

Tercero, Club de Regatas Hispano Argentino: P. Corona, S. Scallorenti y Alfredo Rumbado (timonel).

Cuarto, Club de Regatas de Avellaneda: J. M. Martínez, F. Mattoni, J. L. Belloch, A. Maffi, M. C. Peschel, G. Suárez Aguirre, A. Betular, V. Sgavetti (stroke) y F. Granea (timonel).

Ganada por un largo y medio. Tiempo: 5 minutos y 30 segundos.

Novena carrera, Cadete Fours, en botes klinker, de ensayo halfoutrigged, con asiento corredizo. Distancia, 800 metros. Premio "Club de Regatas de San Nicolás".

Primero, Club de Regatas La Marina: D. J.

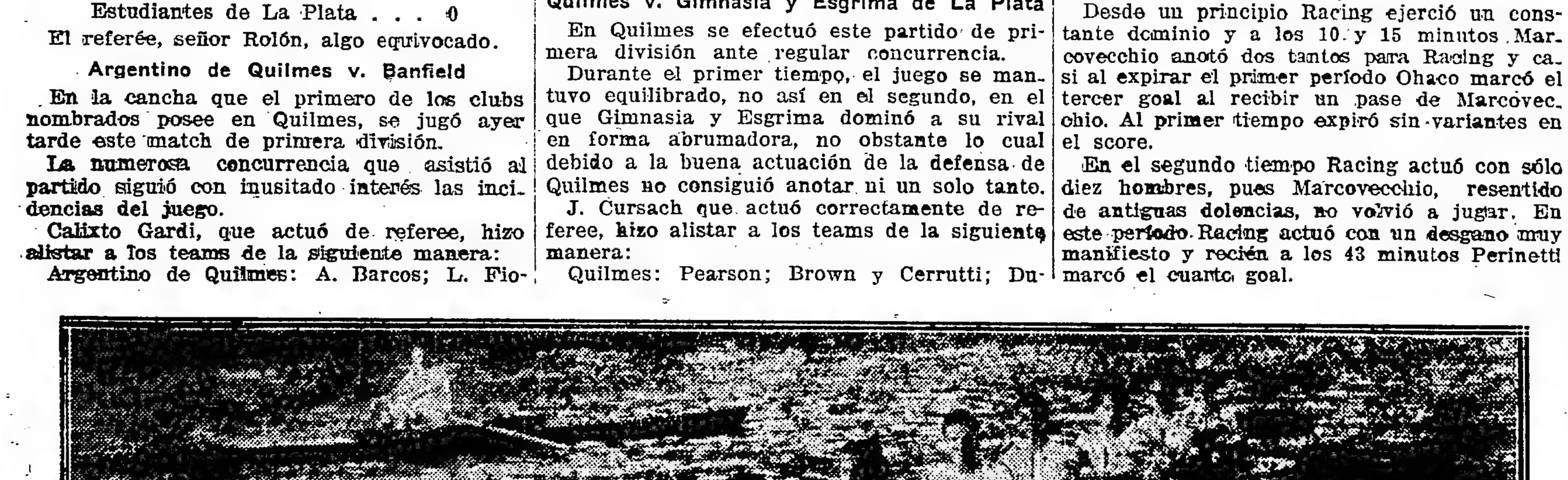

Bote shell-Juniors Eigth, triputado por J. M. Madero, E. Acosta, J. F. Acosta, S. O. Hogg, E. Noetinger, C. Coneh, J. J. Pividal, M. Madero (stroke), R. Madero (timonel) del Buenos Aires Rowing Club. Ganador del premio "Gobernador de Buenos Aires"

TOSCANOS AVANTI

Santamarina, F. Rodríguez, L. Haarscher, J. Alvear (stroke) y A. Errecalde (timonel).

Segundo, Club de Remeros Escandinavos: B. Nedber, P. Masterton, N. Nelson, A. Christensen (stroke) y H. Wihstrom (timonel).

Tercero, Buenos Aires Rowing Club: E. F. López Osorio, E. B. Sando, A. Williams, S. P. Mutray (stroke) y J. H. Gowa (timonel).

Cuarto, Club Canotieri Italiani: E. Chasselino, M. J. Pintos, M. Cavagna, J. Ronchi (stroke), y A. Tomatis (timonel).

Ganada por un largo. Tiempo: 2 minutos y 51 segundos.

Décima carrera. Senior Eight. En botes shell. Distancia, 2.000 metros. Premio, Buenos Aires Rowing Club.

Primero, Campana Boat Club: E. J. Berthier, J. A. Berthier, A. Ugartemendía, N. Angelet, D. J. Peirano, A. Cordeu, O. L. Saavedra, B. H. Mallet y L. F. Rocatti (timonel).

Segundo, Rowing Club Argentino, B. Charlm, J. M. de la Barrera, J. L. Maino, M. Urdaniz, J. F. Aranguren, J. C. de Marzi, D.

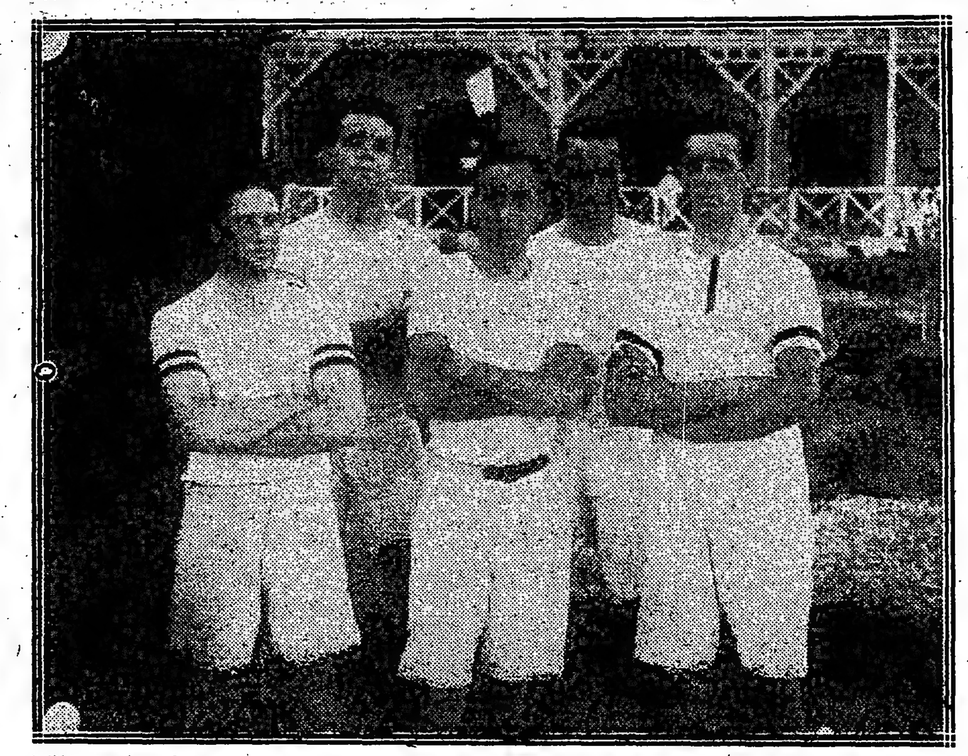

Grupo ganador del premio "La Prensa".—Club de Regatas "La Marina"

J. Rodríguez, Rod. Rumbado (stroke) y G. T. Torres (timonel).

Ganada por un largo de bote. Tiempo: 7 minutos y 32 segundos.

Deportes varios

MOTOCICLISMO

TROFEO DE TURISMO

Arnoldo Bernasconi

Una prueba interesante desde todo punto de vista es el Trofeo Turismo, disputado ayer, sobre el circuito Buenos Aires.

La madrugada de ayer, propicia para el deporte motociclista y el interés despertado por este campeonato, congregó en el lugar de la largada numerosos sportsmen, que siguieron con entusiasmo el desarrollo de esta importante prueba.

Arnoldo Bernasconi, prestigioso y conocido corredor, acreditó una ve zmás su título de campeón de carretera, obtendendo un fácil triunfo sobre el resto de los competidores, entre los que figuraban corredores de la talla de Riganti, Santiago, Massolani y otros.

Como podrá verse en la relación que a continuación hacemos de la carrera, Bernasconi unió al poder de su H. D. la serenidad y destreza que posee en esta clase de competiciones.

La carrera—

A las seis y media de la mañana el señor Durguet y Canale, presidente y secretario de la institución organizadora, después de colocar en un lugar bien visible el cartel donde anunciaba el punto de salida y llegada, dieron estos activos dirigentes principio a las operaciones preliminares de la largada, y una vez colocados todos los números de tela a los motociclistas, fueron éstos dispuestos en tres grupos, según el orden que resultó del sorteo efectuado en el club Motociclista Nacional, por lo que la alineación en la raya de partida se sujetó a la división que sigue:

Primer grupo: Corredores Raúl Riganti, T. B. Miller, Ernesto Uriburu, Francisco Massolani, Ventura Avado, Roque Siconolfi y Antonio Selmo.

Segundo grupo: Corredores Horaci Marini, Alberto Traverso, León B. Alberti, Carlos Santiago, Juan Hourdebait, José Fernández, A. Backer, Angel Traverso.

Tercer grupo: Corredores Clifford Hillman, José Schiavone, Agustín Bonavera, Augusto Bernasconi, Arnoldo Bernasconi, Enrique Villa, Ernesto Blanco y Pablo Comina.

Diez minutos más tarde, la orden de "listos" fué dada y los 24 motores fueron puestos en marcha.

Uriburu, aprovechando sus tres cambios de velocidad, punteó inmediatamente, seguido de Mosolani y Riganti, más atrás Selmo, Bernasconi, Hillman, Hourdebaigt y Traverso.

El tren que imprimió el delantero era fenomenal, tan así, que Bonavera, Fernández, Blanco y otros quedaron prontamente fuera de carrera.

En Campo Mayo, San Miguel, Pinazo y Rodríguez la colocación de los intrépidos routiers no sufrió variación; Uirburu seguía puenteando, seguido de Massolani, mientras que Angel Traverso había pasado a ocupar el tercer puesto.

Habían pasado pocos minutos de la hora, cuando en lontananza divisóse una silueta que avanzaba a velocidad vertiginosa. Era Uriburu que cumplía la primera etapa en una hora y 3 minutos, marcando el bello promedio de 70 kilómetros por hora.

Los demás corredores llegaron en el orden que puede apreciarse en el cuadro que publicamos en seguida:

2 Francisco Massolani, a las 7.44 1|2; 3 Arnoldo Bernasconi, a las 7.45; 4 Carlos Santiago, a las 7.46 1|2; Angel Traverso, a las 7.47; 7 T. B. Miller, a las 7.49; 8 Juan Hourdebaigt, a las 7.50 1|2; 9 Clifford Hillman, a las 7.51 y 1|2; 10 Horacio Marini, a las 7.53; 11 Enrique Villa, a las 7.55; 12 Roque Siconolfi, a las 7.58 1|2; 13 Agustín Bonavera, a las 7.59; 14 Augusto Bernasconi, a las 8; 15 Ernesto Blanco, a las 8.8; 16 Pablo Comin, a las 8.11; 17 José Fernández, a las 8.23; 18 Ventura Avado, a las 8.24; 19 Antonio Solmo, a las 8.40; 20 Alberto Traverso, a las 8.41.

La segunda etapa fué cumplida con el mismo tren infernal; la marcha de los delanteros no variaba y a las 8.45 Uriburu pasaba nuevamente delante del control de Morón, seguido de: 2 Francisco Massolani, a las 8.46; 3 Arnoldo Bernasconi a las 8.49 12; Carlos Santiago, a las 8.53; 5 Juan Hourdebaigt a las 8.59 1|2; 6 Clifford Hillman, a las 9; 7 Angel Traverso, a las 9.2; 8 Roque Siconolfi, a las 9.6; 9 Enrique Villa, a las 9.10; 10 Augusto Bernasconi, a las 9.12; 11 Horacio Marini, a las 9.22; 12 Ernesto Blanco, a las 9.31; 13 Agustín Bonavera, a las 9.33.

En la tercera etapa, Uriburu ya completamente fatigado por el fuerte tren de carrera, en las inmediaciones de Moreno no pudo virar en una curva, sufriendo su máquina serios desperfectos.

En el control de Morón registró el siguiente pasaje de los corredores:

1.o Francisco Massolani, a las 9.55; 2.o Arnoldo Bernasconi, a las 9.57; 3.o Carlos Santiago, a las 10; 4.o Juan Hourdebayt, a las 10.10; 5o Roque Siconolfi, a las 10.13; 6.o Clifford Hillman, a las 10.16; 7.o Angel Traverso, a las 10.22; 8.o Enrique Villa, a las 10.30; 9.o Agustín Bonavera, a las 11.14; 10, Antonio Selmo, a las 11.17; 11, Ventura Avado, a las 11.2.

En la cuarta etapa fué donde se decidió la prueba para Arnoldo Bernasconi, el más concluyente y científico de los corredores en carretera.

Después de aprovisionar su máquina bien en forma, salió en fuerte persecución del delantero Mazzolani, cosa igual hacía Santiago, quien en todo el trayecto marchaba a máquina lanzada para alcanzar a Bernasconi.

Ya al terminar esta prueba, como se verá por el pasaje, Bernasconi estaba en punta, seguido tenazmente por Santiago.

Registróse entonces la cuarta etapa en la forma siguiente: 1.o, Arnoldo Bernasconi, a las 11.5; 2.o, Carlos Santiago, a las 11.8; 3.o, Juan Hourdebaigt, a las 11.20; 4.o, Roque Siconolfi, a las 11.25; 5.o, Clifford Hillman, a las 11.32; 6.o, Angel Traverso, a las 11.38; Antonio Selmo, a las 12.37; 8.o Ventura Avado, a las 12.40.

Queda entonces librada a los 7 competidores ya citados el triunfo en la interesante prueba. Los jueces de raya se alistan para bajar la bandera de final al ganador, que según los informes debe llegar entre 12.10 y 12.20, y poco después la polvareda motivada por una motocicleta a gran velocidad anuncia el arribo del ganador.

El público divisa la silueta de Bernasconi, y en menos de 30 segundos el feliz corredor llega triunfante a la meta final del trofeo de turismo de 1916, adjudicándose la Copa de oro y plata instituída por el Club Motociclista Nacional el año anterior, por haberla así ganado dos años consecutivos.

Seis minutos más tarde llegó Carlos Santiago, quien puede decirse fué el vencedor moral de la carrera.

En total, los resultados generales son los que damos en seguida:

Primero: señor Arnoldo Bernasconi, del Club Motociclista Nacional, con motocicleta Harley Davidson, de 7 HP., dos cilindros, trasmisión a cadena, en 5 horas 33 ms. 30 s., o sea a razón de 63.690 metros por hora.

Llegó al control final a las 12.13 y 30 segundos.

Segundo: señor Carlos Santiago, del Club Motociclista Nacional, con motocicleta Indián, de 7 HP., dos cilindros, trasmisión a cadena, en 5 horas 39 m.

Tercero: señor Juan Hormdebaigt, del Club Motociclista Nacional, con motocicleta Idián, de 7 id., dos cilindros, trasmisión a cadena, en 5 horas, 57 ms.

Cuatro: señor Roque Siconolfi, del Club Motociclista Nacional, con motocicleta Harley Davidson, de 7 HP., trasmisión a cadena, dos cilindros, en 5 horas 57 ms. 30 s.

Quinto: señor Angel Traverso, del Club Motociclista Nacional, con motocicleta Harley Davidson de 1 HP., dos cilindros, trasmisión a cadena, en 6 horas 9 ms.

Sexto: señor Clifford B. Hillman, del Club Motociclista Nacional, con motocicleta Indián, de 7 HP., trasmisión a cadena, dos cilindros, en 6 horas 19 ms. 30 sg.

Séptimo: señor Ventura Avado, del Club Motociclista Nacional, con motocicleta Peugeot, de 3 1|2 HP., un cilindro, trasmisión a correa, en 7 horas 31 ms.

Incidencias de la carrera—

Angel Traverso. — Se enrolló un alambre púa, descentrándole la rueda trasera. Perdió 20 minutos.

Alberto Traverso. — Prestó su plataforma y freno a Siconolfi.

Ernesto Uriburu. — Abandonó por desperfectos en la segunda vuelta cuando se hallaba punteando en la carrera.

Augusto Bernasconi, José Schiavone y Federico Lamacraft. — Abandonaron por pinchaduras.

Enrique Villa. — Abandonó por rotura de rayos, de su rueda trasera.

Marini. — Debido al cansancio se quedó en Hurlingham.

Antonio Selmo. — Sufrió la rotura del manubrio, sufriendo una panne de más de media hora. Reparado este desperfecto cumplió cuatro vueltas al circuito.

Agustín Bonavera. — Como se pronosticaba, engrañó su máquina en la tercera vuelta, no logrando figurar en carrera en ningún momento.

Raúl Riganti. — El fuerte defensor de la gris, no pudo defender su chance debido a tres consecutivas pannes en los neumáticos.

El representante del motociclismo mercedino, Ventura Avado, en vista de la mala marcha de su motor, resolvió dejar la carrera.

Pablo Calomino, el popular corredor de pista, a causa de desconocer el camino tomó un pozo a gran velocidad, lo que le originó una caída y desperfectos en el motor que le exigieron el retiro de la competición.

Con Bernasconi en primer término se finalizaron las dos últimas vueltas, y sin resultado positivo fué el esfuerzo hecho por su digno competidor Santiago, que no consiguió desalojarlo del puesto de honor, tácticamente conquistado.

NATACION

Organizado por el simpático Club Argentino de Natación, tuvo lugar el sábado en la pileta Balcarce 270, un concurso que resultó todo un éxito, como ya se presumía de antemano.

Los resultados en las diferentes pruebas del programa fueron los siguientes:

I. — 90 metros, categoría B: 1.o Arturo González Lamarque; 2.o, Jorge Rey. Tiempo, 1'.05.

II. — Pesca de platos: 1.o, Mariano Garasa; 2.o, Jorge Rey; 3.o, Manuel Mogomía.

III. — 120 metros, categoría A: 1.o Plinio Zabala; 2.o, Nemesio de Oloriaga; 3.o Mariano Garasa.

IV. — 90 metros, 30 de pecho, 30 de espaldas y 30 libre: 1.o, Cristián Brondsted; 2.o, Florencio Lozano; 3.o, Jorge Rey.

V. — 60 metros, para perdedores: Manuel Mogoruza; 2.o, Ralpeh Wetschky; 3.o, Luis Stipanicie.

VI. — Pluming: 1.o Florencio Lozano; 2.o, Cristián Brondsted; 3.o, Manuel Mogoruza.

VII. — Nadar a mayor distancia bajo el agua: 1.o, José Garasa; 2.o, Mariano Garasa; 3.o, Jorge Rey.

VIII. Salto en corrección. En este número fué declarado vencedor el señor Plinio Zabala, por sus hermosísimos saltos.

IX. — 60 metros, cuchara y huevo: 1.o, Nemesio de Olariaga; 2.o, Florencio Lozano; 3.o, Jorge Rey.

X. — Teams: 1.o, Plinio Zabala (cap.), Nemesio de Olariaga, José Garasa y Arturo González Lamarque; 2.o, Guido Graziosi (cap.) Cristián Bromsted, Manuel Mogoniza y Mariano Garaza.

En las diferentes pruebas del programa lograron destacarse los señores Plinio Zabala y Arturo González Lamarque.

Además, y fuera de programa, el señor Cibeo, profesor del club de Gimnasia y Esgrima, hizo gala de habilidades, cosechando nutridos aplausos de la concurrencia que bordeaba la pileta.

El niño Manuel Santos, de 7 años, también fué sumamente aplaudido por sus impecables saltos de altura, que lo han revelado como toda una promesa para el futuro.

El conocido nadador señor Miguel Lagleize, fué también muy agasajado por sus saltos acrobáticos.

Igual cosa sucedió con el señor Lamarque, por sus correctos ejercicios en la barra fija.

El jurado estuvo correctísimo en sus decisiones, como así también el juez de largada, señor Juan Suritz.

Vayan nuestros plácemes a la progresista institución por la magnífica fiesta organizada.

TIRO

TIRO FEDERAL ARGENTINO

Celebróse ayer en este Stand el 2o. concurso dominical de la temporada, cuyos resultados han colmado la expectativa que se tenía sobre él.

Todos los hábiles tiradores que cuenta esta sociedad, desde las primeras horas de la mañana aprestáronse a la lucha para disputarse el triunfo en los diferentes blancos de que dispone, con el desinterés patriótico que los ha caracterizado siempre.

Muchos ciudadanos concurrieron con idéntico fin, de otras sociedades vecinas. Se verá por el resultado que más adelante consignamos que este Stand con los concursos dominicales que lleva a cabo se nota un aumento considerable de jóvenes enrolados, estudiantes y reservistas que practican este noble deporte.

Resultados generales del concurso:

Categoría A—Fusil. En esta categoría correspondió el triunfo después de una encarnizada lucha al señor E. L. Jordán diestro tirador, muy conocido por su actuación en diferentes concursos demostrando un dominio completo en el arma, adjudicándose medalla de plata de primera con 124 puntos.

El segundo puesto al señor Ricardo Vá tirador no menos conocido que el anterior, actuando últimamente en el equipo de esta sociedad disputando el escudo Christophersen consiguiendo un discreto puesto, adjudicándose medalla de plata de segunda con 122 puntos y por último correspondió el tercer puesto al señor P. Sarote con 122 puntos medalla de plata de tercera.

Categoría B. — Primero, P. Cazaniga. 105 puntos, medalla de plata de primera; segundo, E. Mena, 92, medalla de plata de segunda; tercero, A. P. Arnold 79, medalla de plata de tercera; cuarto, J. M. Pravia, 70, medalla de plata, de cuarta; quinto, L. Armanino, 69, medalla de plata de quinta.

Categoría C. — Primero, Eduardo Boiso, 88 puntos, medalla de plata de cuarta; segundo, Oscar F. Dofour, 86, medalla de plata de quinta; tercero, Fidel S. Albertoni 83, medalla de cobre de primera; cuarto, Luis F. Arroyo, 7., medalla de cobre de segunda; quinto, J. del Maso, 75, medalla de cobre de tercera; sexto, Angel Bohigas 71, medalla de cobre de cuarta.

Categoría B. — Primero, R. Pérez Aubone, 57 puntos, medalla de plata de quinta; segundo, Rodolfo Botta, 56, medalla de cobre de tercera; tercero, Ardor C. Doyhernart, 55, medalla de cobre de cuarta; cuarto, R. Riguera, 54, medalla de cobre de quinta.

Categoría A, revólver — Primero, P. Aguerre, 158 puntos, medalla de plata de primera; segundo, Silverio J. Protta, 152, medalla de plata de segunda; tercero, Carmelo Bohigas, 139, medalla de plata de tercera.

Categoría Campeones. — Primero, Silverio J. Protta, 141 puntos; segundo P. Aguerre 133.

Categora B. — Primero, T. F. Ghirinchelli, 150 puntos, medalla de plata de primera; segundo, A. C. Fontán, 150, medalla de plata de segunda; tercero, A. A. Storni, 144, medalla de plata de tercera.

Categoría C — Primero, P. Doboy, 150 puntos, medalla de plata de segunda; segundo, C. Olivera 136, medalla de plata de tercera; tercero, M. Casares, 131, medalla de plata de cuarta.

Categoría libre. — Primero R. Bastianini, 153 puntos, medalla de plata de segunda; segundo; segundo, H. Valzorio, 138, medalla de plata de tercera.

Moscas, revólver: René Bastinini; 300 metros: fusil Pedro Sarobe; 350 metros, L. Armanino. Blanco Estímulo, primero, A. Jordán, 110 puntos apoyado, pesos 50; segundo, Carlos S. Doll, 110 puntos, pesos 20; tercero, Dardo Cámpora, 105 puntos, apoyado, pesos 12; cuarto, Pedro Alberio, 105 puntos, 10 pesos; quinto V. Pozzi, 103 puntos, 8 pesos.

PEDESTRISMO

SPORT CLUB JORGE NEWBERY

Esta institución organiza para el próximo 6 de mayo un festival en el elegante salón "Colonia Italiana" en el que se desarrollará un extenso y variado programa.

Oportunamente se darán a conocer los diversos números que lo componen.

MONTEVIDEO

DE NUESTRO CORRESPONSAL

MONTEVIDEO, abril 9. — Ayer se jugaron los siguientes partidos de football: Peñarol v. Wanderers, ganando el primero por tres goals a cero; Nacional v. River Plate, apuntándose el primero dos goals a cero; Universal v. Central, venciendo el primero por dos goals a cero; Reformers v. Defensor, ganando el primero por dos goals a cero.

El miércoles a la noche se realizará en el local del Club Nacional de Regatas un banquete celebrando la inauguración del hermoso edificio recién terminado.

UNIVERSITARIAS

UNIVERSIDAD DE BUENOS AIRES

Facultad de medicina

Para esta noche, a las 9, está citada la comisión de física médica. Para mañana están citadas las siguientes comisiones examinadoras:

Externa, a las 9 a. m., a la misma hora Anatomía, Patología y Obstetricia (tercer año), a las 9.30: Química general, a las 10 10 a. m. Zoología Médica, a las 11 a. m. Fisoología, a las 2.30 p. m. Química Biológica del doctor Pando y a las 5.30 p. m. Higiene Médica.

INFORMACION GENERAL

VIAJEROS DEL "BYRON"

El vapor "Byron", procedente de Nueva York, llegará a la dársena norte, mañana por la mañana, con los siguientes pasajeros de cámara:

Mr. Juan Orotga, Mr. Francisco S. Latour, Mr. William, A. Benitz, Mr. Francisco C. Marty, Mrs. Dolores Ortega, Mr. John B. Chevalier, Mr. William Rizzo, Mr. Frank J. Blatz, Mr. Albert Posee, Mr. Albert M. Beatty, M. Beatty, Mr. Geo S. Rothesell, Mr. Thes, V. Johnson, Mr. Harold, V. Fiolder, Mrs. Estella Fielder, Mr. Pedro Ducasso, Mrs. Dolores Ducasso, Mis Rose Bryant, Mr. López, Mr. Saml C. Hamilton, Mr. John A. Robinson, Mr. Duncan Black, Vicente Carbonel, Mis Margarite Wheeler, Mr. Erwin F. Bergwardt, Mr. Hipólito Mutozzi, Mr. Jean Itle.

PINERAL
EL MEJOR APERITIVO

Ferrocarriles del Estado
RED DE TROCHA ANGOSTA

Servicio de pasajeros, encomiendas y cargas combinado con los ferrocarriles Central Córdoba y Central Argentino para las Sierras de Córdoba, provincias de Santa Fe, Córdoba, San Juan, La Rioja, Catamarca, Santiago del Estero, Tucumán, Salta, Jujuy y La Quiaca (frontera boliviana).

Servicio internacional con Bolivia vía La Quiaca.

La estación Embarcación del Central Norte (sobre el río Bermejo) terminal de la línea Oriente a Bolivia es la más a propósito de la Sierra (Bolivia).

Véase los horarios de trenes en las estaciones; por más datos a los jefes de estación, al gerente en Cruz del Eje para el Argentino del Norte, al gerente en Tucumán para el Central Norte o a la administración general (oficina de informes) Perú 672, Buenos Aires.

LUIS RAPELLI,
Administrador general.

289-v-ab 30

CASA BAJA sin altos, 4 o 5 habitaciones y demás comodidades, en radio de Palermo de Plaza Italia para el centro necesito.—T. B.
ADMINISTRACION DE ESTE DIARIO

MARIA COSTA, HUERFANA DE PADRE Y MADRE, CON 6 HERMANOS CHICOS, SE ENCUENTRA EN LA MAYOR INDIGENCIA; PIDE A LAS PERSONAS CARITATIVAS LE AYUDEN, ORURO 1096.

Folletín de LA EPOCA (1)

MARCELO PRÉVOST

EL OTRO

Un agudo ataque de reuma me obligó hace dos años a dejar confiada al cuidado de un compañero del hospital Tenon a toda mi clientela, para ir a pasar un mes a los baños termales de Saint-Amand.

Entre los enfermos allí reunidos, había uno que me interesó vivamente. Eran un niño que contaría a lo sumo cinco años. Se hallaba tan terriblemente atacado de reuma, que tenía las piernas dobladas en ángulo obtuso, casi hechas un nudo, que no podía andar. Su madre paseaba por el parque el triste cochecito en que iba acostada la criatura, encogida y mirando el paisaje y las personas que pasaban con expresión de intranquilidad y angustia. La madre tenía también un aspecto enfermizo. Era bastante bonita, pálido el rostro y el pelo rubio muy claro. Sus facciones se contraían frecuentemente con gestos extraños, y en sus ojos de color de cielo se leía la misma inquietud nerviosa que en los de su hijo. Se llamaba Blanca Delesdain y el niño, Pablo.

Nuestros cuartos estaban contiguos. La marcha de un bañista nos hizo vecinos en la mesa. Al cabo de una semana estábamos ligados por una de esas amistades de balnearios, tan estrechas como frágiles y que demuestran la flaqueza de las afecciones humanas; la ligereza de nuestro corazón. Supe que vivían en Neuilly; que, como el niño no podía ir al colegio, tenía en casa profesor; que la enfermedad era casi de nacimiento; pero que se había agravado hacía dos años. La madre no me habló de su marido; el niño no me habló de su padre. Yo me guardé mucho de hacerle la menor alusión, pues sé por experiencia que no puede cometerse torpeza más grave que hacer tal clase de preguntas a la mujer que encontramos sola por el mundo.

Una mañana me presentó a la hora de almorzar a un caballero de unos cuarenta años, alto, vigoroso, de espesa barba negra.

—El señor Delesdain, mi marido —me dijo balbuciente y poniéndose colorada como si acabase de mentir.

El marido era un ser insignificante, un cualquiera, que sólo hablaba con mucha gravedad, eso sí; pero emitiendo las ideas que acababa de leer en su periódico. En cambio, su mujer me interesó extraordinariamente, mientras duró el almuerzo y durante toda aquella tarde.

Su actitud ante su marido fué poco más o menos la de la mujer culpable sorprendida la víspera en flagrante delito y a quien el esposo ha perdonado. Tal hubiese sido, por lo menos, la hipótesis de cualquiera hombre observador que no estuviese en antecedentes. Parecía que de repente había perdido el uso de la palabra y el apetito. No veía, no oía, seguramente más que como a través de un velo que la aislaba de nosotros.

Cuando Delesdain pronunciaba su nombre —Blanca—volvía ella de su letargo con un estremecimiento nervioso, como el que produce un susto, y se hacía anhelante su respiración. Muchas veces la sorprendí mirando fijamente a su esposo con una expresión de estupor trágico, con ojos de sujeto cataléptico a quien se dijera: "Estás viendo un fantasma"...

A la hora de cenar no bajó el matrimonio. Pregunté por ellos. La señora tenía jaqueca y les servían la cena en su cuarto.

Por la noche fué el marido a despertarme llamando a mi puerta.

—Doctor—me dijo—mi mujer tiene un violento ataque de nervios. ¿Quiere usted hacer el favor de venir a verla?

Encontré a la esposa presa de grandes convulsiones. Se retorcía materialmente, ocultando la cabeza entre las almohadas y emitiendo prolongados gemidos en los que me pareció percibir con obstinación el monosílabo: "¡No!... ¡No!..." Probé inútilmente las inhalaciones de éter, la morfina, la compresión local. Por fin, fijándome en la obstinación que demostraba en huir la mirada de su esposo, y recordando la actitud que en ella había observado durante todo el día, dije al señor Delesdain:

—Caballero, sin duda ha habido entre usted y su señora alguna discusión que ha provocado esta crisis. Creo que no se tranquilizará mientras esté usted presente. ¿Quiere usted dejarme sólo con ella durante un momento?

El marido me contestó con tono muy triste:

—No nos hemos disgustado. Yo no doy nunca disgustos a mi mujer. Pero... tiene usted razón, será mejor que me marche. Cada vez que me vuelve a ver, al cabo de una ausencia, tiene crisis como ésta, sin el menor motivo que yo sepa...

—¿Y durante la vida en común?

—A la larga, van desapareciendo los ataques, hasta que cesan por completo.

—¿Ha consultado usted a algún médico?

—A muchos... No saben lo que pueda ser.

Cuando me quedé a solas con la enferma, le dije al oído:

—Ya se ha marchado.

Fué su conjuro mágico; se calmó al instante, se incorporó, pasóse la mano por la frente bañada en sudor y preguntó:

—Pero, ¿va a volver?

—No. Se ha marchado definitivamente.

Dió un suspiro, volvió a echar la cabeza sobre las almohadas, cerró los ojos, respiró libremente, y al cabo de diez minutos dormía con sueño tranquilo y con pulsación normal.

Fuí en busca del marido y le pregunté:

—¿Cuándo piensa usted marcharse?

—Mañana por la noche.

—Créame usted; salga por la mañana en el primer tren y sin volver a ver a su esposa. Confíemela usted a mí; me interesa su caso, y la cuidaré lo mejor que sepa hasta que haya terminado el tratamiento de Pablito. ¿Qué ocurriría si su señora cayese aquí enferma? Tendría que interrumpirse la cura del niño, lo cual es peligroso en extremo.

Me dió acaloradamente las gracias y me prometió seguir el consejo. Efectivamente, a las nueve de la mañana salió para París.

Cumplí la palabra que había dado a Delesdain. Mientras estuvimos en los baños tuve para su mujer los mismos solícitos cuidados que para los enfermos de mi Hospital.

Por estudios anteriores conocía ya bastante bien las afecciones nerviosas de la mujer.

(Concluirá).

MUNDO COMERCIAL

EXTERIOR

TRIGO

NUEVA YORK, abril 10 — Trigo colorado americano, para entregar en mayo (por bushel en centavos oro americano), abrió hoy a 124. Clausura anterior: 123 1|2.

CHICAGO, abril 10 — Con precios sostenidos se iniciaron hoy las ventas en este mercado de cereales. El trigo colorado americano para entregar en el mes de mayo, tuvo en la apertura del día el precio de 116 1|8 centavos oro americano por bushel, contra 116 que fué el precio de la clausura última.

Para la entrega en el mes de julio el precio fijado fué de 113 5|8, siendo la clausura anterior a 114.

Mercado tranquilo.

LIVERPOOL, abril 10 — El trigo tipo Rosario de Santa Fe a flote, tuvo para la clausura de hoy el precio de 59|6 chelines por quárter. El precio de cierre del sábado fué de 60 chelines por quárter.

MAIZ

LIVERPOOL, abril 10 — El maíz del Río de la Plata, para entregar en abril, obtuvo en la clausura el precio de 49 chelines por quárter. En la última clausura anotada el sábado de la semana pasada, el precio que cerró fué a 49|3.

CHICAGO, abril 10 — El maíz mixto americano para entregar en mayo obtuvo en la apertura del día el precio de 74 3|4 por bushel en centavos oro americano. Su precio anterior fué de 75.

LINO

CALCUTA, abril 10. — El lino para entrega en abril o mayo cerró hoy a 69|3 chelines por quarter de 410 libras. El precio que obtuvo este oleaginoso en su última cotización fué de 69|3 chelines.

DULUTH, abril 10. — Para las entregas de lino en los meses de mayo y julio el precio obtenido hoy por este cereal, por bushel y en centavos oro americano, fué de 210 1|2. El último precio anotado en las cotizaciones de la clausura anterior fué de 210 1|2.

Para las entregas en julio de este cereal se fijó el precio de 211 1|2 centavos oro americano, por bushel.

HULL, abril 10 — Lino para entregar en los meses de abril y mayo, el precio obtenido en la apertura del día, por quarter de 416 libras, fué de 65 chelines. Para la clausura anterior el precio fué de 64|6.

Nota.—El quarter, medida inglesa, equivale a 250 kilogramos.

Al bushel, medida de peso americana, corresponden 35 kilogramos.

MERCADO COMERCIAL DE LONDRES

LONDRES, abril 10.—

Tipo de descuento del Banco de Inglaterra	5 o|o
Consolidados británicos	57. —
Títulos argentinos	
Empréstito nacional 1897, 4 o|o, ley número 3378	68. —
Bonos Obras de Salubridad, etc., de Buenos Aires, 1891, 5 o|o	92. —
Empréstito Argentino de Obras públicas 1886, 5 o|o	93 1|4
Empréstito Argentino de Conversión 1889, en libras, 4 1|2 o|o	77 1|2
Empréstito Argentino Interno de 1909, 5 por ciento	92. —
Province of Buenos Aires 3 o|o to 3 1|2 por ciento. Loan of 1906	46 1|2

BOLSA DE PARIS

PARIS, abril 10.—

Renta francesa, 3 por ciento	63. 80
Banco Francés del Río de la Plata, acciones ordinarias	nom.

MONTEVIDEO

ULTIMA SEMANA COMERCIAL

Bolsa. — Bastante animación ofrecieron los negocios en este mercado. Como podrá verse más abajo, los títulos de la Deuda cerraron en alza. En cuanto a los hipotecarios, declinaron algo, a excepción de la serie Q.

Tipos de clausura:

	abril 2	abril 8
Deuda Consolidada	63.10	63.50
Deuda Vales Tesoro	99.70	100.10
Deuda Interior 1915	99.50	100.70
Títulos N.	88.60	87.70
Títulos O.	88.10	87.90
Títulos P.	87.50	88.20
Títulos Q.	88.70	87.90

Cambios. — Mercado nervioso. Oscilaciones frecuentes; varias en el día. Precios de cierre, comparados con los obtenidos en la semana precedente:

	abril 2	abril 8
Londres, cable	52 1|2	52 1|2
París, cable	6.20	6.24
Italia, cable	6.90	6.82
España, cable	5.34	5.38
Alemania, cable	nom.	nom.
Nueva York, cable	95.90	95.90
Londres, cheque	52 5|8	52 5|8
París, cheque	6.22	6.26
Italia, cheque	6.92	6.84
España, cheque	5.36	5.40
Alemania, cheque	nom.	nom.
Nueva York, cheque	95.70	95.70
Río de Janeiro, cheque	21.250	21.150
Buenos Aires, girador	1.25	1.25
Buenos Aires, tomador	1.50	1.40
Río sobre Londres	11 21|32	11 3|4

Descuentos. — Tipos sin variación. Banco de la República: vales, 7 1|2 a 8; conformes, 7 a 7 1|2; redescuentos, 6 o|o. Otros bancos: vales, 8 1|2 a 9; conformes, 8 a 8 1|2.

Deuda Consolidada. — Solo dos telegramas se recibieron en la presente semana, dando cuenta de la cotización de la Deuda Consolidada en Londres. El primero, a 63 o|o. El segundo, a 62.50.

Oro amonedado. — Con procedencia de Liverpool trajo el vapor inglés Demerara 100.000 libras esterlinas consignadas al Banco Británico de esta capital.

Exportación. — Durante el período de tiempo que revistamos salieron con carga los siguientes vapores:

Braganza, para Río de Janeiro, 158 fardos tasajo, 357 pipas y 102 bordalesas sebo; para Bahía, 292 fardos tasajo; para Pernambuco, 730 fardos tasajo; para Pará, 2.932 fardos tasajo; para Manaos, 1.830 fardos tasajo.

Reina Victoria Eugenia, para Barcelona, 953 fardos lana, 23 id. cueros, 1 barril tripas saladas, 29 cajones carne líquida, 1 id. plumas, 90 bultos tripas secas.

Amiral Troude, para El Havre, 12.440 cuartos vacunos congelados, 11.814 carneros id., 5.920 cajones carne conservada.

Amiral Zedé, para El Havre, 3.000 cajones carne conservada.

Brodholme, para El Havre, 25.492 cuartos vacunos congelados.

Lanas. — En la semana terminada se ha observado completa calma en los negocios, debido a que los compradores no tienen órdenes que cumplir. En plaza hay aún por vender unos 6.000 fardos, en su mayor parte cruzas regulares y buenas, merinas segundas y cordero y barriga.

Con este motivo, esto es, por falta de interesados, los precios pueden conceptuarse nominales.

Cueros vacunos secos. — Para los de pelo de verano, de los que existe abundante stock en plaza, se notó escasa demanda, causando esta circunstancia flojedad en los precios.

En cambio los cueros de pelo de invierno cierran con precios firmes. Causa: activa demanda y escasa existencia.

Se nota también activa demanda y precios firmes por los cueros de becerritos y nonatos.

Los lotes de matadero, superiores, obtienen de $ 6.05 a 6.10 y los de campo, de $ 5.75 a 5.80. De campo pelo de invierno, $ 5.95 a 6.

Cueros vacunos salados. — Mercado tranquilo. Unicamente se notó interés por conjuntos de alto peso, buen beneficio y libres de garrapata. Los cueros de novillos de 28 kilos arriba se vendieron de $ 8 a 8.25 y los de vaca de $ 7 a 7.25.

Cueros lanares. — Tanto la exportación como el consumo local muéstranse interesados por los lanudos viejos. Esto hace que lo que llega se coloca fácilmente a precios remuneradores.

En cuanto a los de estación y pelados, se mantuvieron dentro de precios estables. Los merinos de media lana arriba obtuvieron de $ 0.41 a 0.43 y las cruzas de $ 0.45 a 0.47; por sanos de $ 4.25 a 4.30.

Cerda. — Con pocas ventas se obtiene pesos 4.00.

Pluma. — La buena y fresca se vende de pesos 2.50 a 2.80.

Trigo. — La poca entrada y la regular demanda han influído para que los precios cierren más bien firmes. No quiere decir esto que tal estado de cosas subsista, porque hay que tener en cuenta que por el momento sólo opera el consumo y si las entradas aumentan se producirá la baja. Cierra las clases superiores a $ 3.65 y las buenas de $ 3.55 a 3.60.

Maíz. — Para grano viejo el mercado se mantiene corriente en poeraciones. Las entradas escasean, al contrario de lo que sucede con el grano nuevo, que se está recibiendo en cantidades bastante abundantes. El grano común se cotiza de $ 3.20 a 3.30 y el cuarentino de $ 3.70 a 3.80.

Lino. — Mercado y precios sin alteración. Págase para exportación a $ 4 por los 100 kilos, con bolsa, base 4 o|o.

Mercado de ganado. — Las perspectivas de la plaza al empezar la semana eran favorables, pero el aumento en los arribos hizo que las cotizaciones declinasen, cerrando el mercado con los precios más bien flojos. Naturalmente que esta flojedad se acentúa particularmente para las clases inferiores, aún cuando alcanza también para las superiores, si bien, en menor grado de intensidad.

Se anuncia que para la semana que se inicia los arribos serán más importantes. No sería difícil que en ese caso la baja se acentúe, particularmente para las clases inferiores.

Durante la semana se despacharon 17.490 cabezas de ganado así distribuídas:

Novillos, 12.411; bueyes, 470; vacas, 3.729; terneros, 850.

En cuanto a su destino, fué como sigue: Frigorífico Montevideo, 9.551; Frigorífica Uruguaya, 2.143; saladero Ferrés, 950; saladero Denés, 500; L. Rappalini, 145; abasto, 3.468; interior, 676; servicio particular, 57.

Los arribos en la semana precedente sumaron 11.777 cabezas. Diferencia, 5.713 cabezas.

BOLSA DE MONTEVIDEO

MONTEVIDEO, abril 10.—En los valores negociados en la primera rueda efectuada hoy en el mercado de títulos de esta Bolsa, los precios obtenidos para los distintos papeles negociados fueron los siguientes:

Títulos hipotecarios O	$ 88.60
Títulos hipotecarios Q	„ 88.60
Deuda interior	„ 101.—
Vales del tesoro	„ 100.10
Deuda consolidada	„ 63.—

—En este puerto el movimiento de vapores habido es el que se detalla al pie:

Entraron: Paraná y Pardo, de Hull; Byron, de New York; Novillo, de Río de Janeiro; Paranaguá, de Génova.

Sale de aquí esta noche con destino a ésa el Ciudad de Montevideo.

INTERIOR

BOLSA DE COMERCIO

Primera rueda

Cédula Hipotecaria Argentina de 6 o|o, antigua emisión, al contado: 10.500, a 94.10; 25.575, a 94.20; total, 36.075.

Id. para abril 15: 20.000, a 94.10.

Id. para fin de mes: 83.000, a 94.

Id. para mayo 31: 80.000, a 93.80.

Cédula Hipotecaria Argentina de primera serie, nueva emisión, al contado: 30.000, a 95.

Cédulas nacionales de la serie H., al contado: 16.000, a 103.50.

Crédito Argentino (1905), para mañana: 15.000, a 89.40.

Bonos Municipales de Pavimentacicón, cupón semestral, al contado: 9.000, a 71.50; 14.400, a 71.60; total, 23.400.

Id. para mañana: 10.600, a 71.50; 1.400, a 71.60; total, 12.000.

Certicados municipales de 7 o|o, al contado: 21.000, a 91.

Id. para mañana: 20.700, a 91.

Campos y Quebrachales Puerto Sastre (oro), para fin de mes: 1.000, a 3.25.

Id. para mayo 31: 700 a 3.30.

Banco de Galicia, al contado: 140, a 66 para mañana: 200, a 120.

Quebrachales Fusionados, al contado: 200, Banco Español del Río de la Plata, para a 83.

Id. para mañana: 100, a 83; 100, a 83.50; total, 200.

DEMANDA Y OFERTA DE TITULOS

Los títulos públicos de renta y las acciones de empresas particulares solicitados hoy en compra en la Bolsa de Comercio, fueron los siguientes:

Gath y Chaves, La Propiedad, Club Mar del Plata, Letras de Tesorería de la Municipalidad, Marina Mercante Argentina, Petróleo Golfo San Jorge, Nafta Comodoro Rivadavia, Bilz, Banco Industrial Argentino, Banco Comercial Italiano, Viñedos y Bodegas Francisco Uriburu, Deuda Interna de Mendoza, Certificados del Banco de la Provincia de Buenos Aires de 5 o|o 2.a serie, Certificados 75 o|o del Banco de la Provincia de Buenos Aires, The River Plate Quebracho, Quebrachales Paraguayos, La Argentina (fábrica de papel), Obligaciones del Banco El Hogar Argentino, Nuevo Banco Italiano, Mercado de Abasto Proveedor, Compañía Sansinena de Carnes Congeladas, Frigorífico The Smithfield, La Mundial (seguros), Deuda Interna de Entre Ríos, Salinas Hnos. (fábrica de bolsas), Banco de España y América, La Franco Argentina, La Edificadora, Depósitos del Banco Francés, Deuda Interna de Mendoza, La Clara (molinos).

Ofrecidos en venta fueron los siguientes:

Compañía General de Fósforos, La Edificadora, Azucarera Argentina, Banco de Italia y Río de la Plata, Banco de España y Buenos Aires, Compañía Sansinena de Carnes Congeladas, Viñedos y Bodegas Arizú, Compañía Sudamericana de Tierras y Construcciones, Banco Francés, "El Diario Español", Banco El Hogar Argentino, La Previsora, La Tandilera, Banco de la Provincia de Buenos Aires, Banco del Comercio (en liquidación), Compañía Argentino-Paraguaya de Maderas, Cédulas Nacionales de la serie J, Banco Francés, Talleres Metalúrgicos, Banco Industrial Argentino.

MERCADO DE CEREALES A TERMINO DE BUENOS AIRES

Primera rueda

No se registró ninguna operación en esta rueda.

Registro de contratos

Desde el primero del corriente mes se han anotado en la oficina de ajustes del Mercado de Cereales a Término de Buenos Aires, partidas por cereales que suman un total de 25.000 toneladas, habiéndose registrado en el día de hoy contratos por un total de 4400 toneladas de cereales, fraccionadas en la forma siguiente:

Trigo: para mayo, 200 toneladas a $ 8.28; 200 id a 8.40, 200 id a 8.42, 200 id a 8.43, 3.000 id a 8.45.

Maíz: para junio, 600 toneladas a $ 8.50.

MERCADO DE CEREALES A TERMINO DE ROSARIO

Primera rueda

Hoy no se anotó en esta hora ningún negocio en cereales.

MERCADO CENTRAL DE FRUTOS

MOVIMIENTO del 8 de Abril 1916	ENTRADA 1916	ENTRADA 1915	SALIDA 1916	SALIDA 1915
Lana kilos	181.223	208.(67	137.561	72.273
» recibida desde el 1.º de Julio	68.898.328	73.281.249	—	—
Lanares, Atados	1.516	2.190	1.270	3.225
Vacunos, Cueros	3.001	1.087	1.141	2.570
Yeguarizos »	418	132	217	429
Cerda, Bultos	70	46	184	53
Plumas »	—	3	2	3
Grasa, sebo, aceite, bts.	62	24	12	22
Varios »	174	18	100	45
Maíz, bolsas	—	817	111	—
Trigo »	3.901	2.088	1.971	9.143
Otros cereales »	606	2.856	165	742
Entrada total de cereales	542.658	709.733		
Existencia				
Lana, kilos	6.921.239	4.321.840		
Cereales, bolsas	248.313	280.018		
Productos varios, kilos				
Entrada	10.500	26.000		
» total desde el 1.º de Julio	36.254.509	32.018.245		

Wagones descargados hoy, 109.—
Carros » » 6.—

El Mercado está abierto para el recibo de toda clase de frutos, cereales, etc.

MERCADO DE VACUNOS LINIERS

Se han efectuado las operacioens durante la semana de hoy en plaza sostenida para todas las clases de ganado, principalmente para los novillos de frigorífico y haciendas nuevas de buena clase y gordura.

La entrada de hoy en este mercado fué de 4949 cabezas, clasificadas en la siguiente forma: novillos 3463, vacas 1200, terneros 246 y 40 mbueyes. Porcinos entraron 1299.

Los precios corrientes de la mañana fueron los siguientes:

Buyes para consumo	$ 92.50 a 205.—
Novillos mest. esp. para frig.	" 225.— o 226.—
Id. id. id. para frigorífico	" 194.— a 210.—
Novillos mests gordos ídem	" 174.— a 190.—
Novillos para consumo	" 70.— o 168.—
Novillitos para consumo	" 35.— a 132.—
Vacas para frigorífico	" 158.— a 170.—
Vacas para consumo	" 40.— a 140.50
Vaqullonas para consumo	" 28.50 a 110.—
Terneros para consumo	" 16.— a 75.—

Para porcinos los precios variaron entre $ 0.27 a 0.39 le kilo.

VENTAS DE HOY

Bargo, Lascurain y Etchegaray—

40 novillos especales 25 de Mayo	195.—
39 novillos m gordos T. Lauquen	182.—
13 bueyes especiales Mendoza	205.—
23 novillos carne gorda Mendoza	130.—
22 novillos carne gorda Mendoza	116.—
7 vacas buena carne ídem	68.—
4 novillitos buena carne Mendoza	57.—
6 novillos carne gorda C. Suárez	140.—
11 novillitos m. gordos ídem	112.—
8 novillitos carne gorda ídem	78.—

Arzeno y Hnos. Fortunato B.—

52 novillos especiales Pellegrini	200.—
3 novillos carne gord a Pellegrini	130.—
1 toruno carne gorda ídem	155.—

Anasagasti Juan—

8 novillos carne groda Lobería	150.—
17 novillitos m. especiales ídem	119.—
8 vacas gordas Balcarce	120.—
22 vaquillonas buena carne Santa Fe	60.—

Ayarragaray, Schindler y Gowland—

19 novillos carne gorda Lobería	113.—
15 novillos carne gorda 9 de Julio	105.—
7 veaas carne gorda Lobería	105.—
27 novillitos buena carne Lobería	67.—

Avello y Cía. S.—

10 vacas m. especiales Villegas	140.—
11 vacas m. gordas Villegas	123.—

Arizzi y Begue—

7 bueyes carne gorda Neuquen	105.—
7 bueyes buena carne ídem	95.—
4 vacas flacas Neuquén	41.—

Benítez y Murré—

30 novillitos gordos Lehmann	105.—
30 novillitos carne gorda ídem	93.—
15 novillos carne gorda Sunchalse	100.—
4 vacas carne gorda Sunchales	105.—
5 vaquillanos carne gorda ídem	73.—
18 novillitos m. gordos Elisa	110.—
8 novillitos gordos Elisa	108.—
5 novillitos buen acarne ídem	70.—
16 vacas carne gorda Elisa	85.—
4 vacas buena carne Elisa	74.—
10 vacas buena carne Elisa	73.—
28 vacas buena carne Elisa	62.—
4 terneros gordos ídem	60.—

Bunge y Born—

28 novillos m. gordos Córdoba	188.—
63 novillos gordos San Luis	168.—
90 novillos m. gordos San Luis	183.—
56 novillitos m. especiales San Luis	130.—
12 novillos carne gorda Córdoba	145.—

Bayona Juan—

20 novillos m. gordos A. Alsina	183.—

Crespo y Rodríguez—

17 novillos carne gorda Córdoba	110.—
3 novillitos carne gorda Córdoba	90.—
3 terneros especiales Córdob a	72.—
1 toruno carne gorda Córdoba	110.—

Cucullo Felipe L.—

3 novillitos buena carne Santa Fe	65.—
48 novillos carne gorda ídem	150.—
27 novillos flacos Santa Fe	80.—
8 vaquillonas buena carne ídem	58.—
3 vaquillonas buena carne ídem	58.—
15 terneros buenos Santa Fe	42.—

Costa y Fayanás—

22 novillos m. gordos Villegas	190.—
23 novillitos buena carne Lobería	70.—
8 vacas m. gordas Echeverría	127.—
4 veaas carne gorda ídem	105.—
19 terneros regulares Lobería	20.—

Crotto Hnos.—

45 novillos carn ezorda Córdoba	120.—

Cash, Covill Jones y Cía.—

20 novillos gordos A. Alsina	173.—

Curutchet Juan—

105 novillos carne gorda Lincoln	150.—

Cooperativa de Hacendados—

60 novillos m. gordos Pehuajó	183.—
21 vacas flacas Córdoba	52.—

Chapar y Cía. Juan—

16 novillitos gordos T. Lauquen	105.—
17 terneros especiales T. Lauquen	75.—

Devoto y Cía., Tomás—

7 vaquillonas carne gorda Phouajó	87.—
4 toros carne gorda Pehuajó	135.—
7 vacas especiales Pehuajó	130.—
5 vacas gordas 25 de Mayo	120.—
7 vacas carne gorda 25 de Mayo	105.—
26 novillitos especiales Alen	115.—
12 novillos carne gorda Córdoba	95.—
20 novillos flacos Córdoba	48.—

Elordy y Cía. Juan—

50 vacas especiales Córdoba	130.—

Gioja y Etchart—

4 vacas excepcionales T. Lauquen	170.—
40 novillos carne gorda Salto	138.—
40 novillos carne gorda Salto	140.—
50 novillós especiales C. de Areco	205.—
21 novillos carne gorda T. Lauquen	140.—
9 vacas carne gorda C. de Areco	49.—
3 nvoillitos flacos C. de Areco	55.—

Guillón y Cía. Rodolfo—

25 vaquillonas carne gorda Salto	87.—

Lanusse Pedro y Antonio—

1 buey buena carne Santa Fe	92.50
2 vacas bunea carne Santa F e	59.—
5 vaquilonas carne gorda 25 de Mayo	90.—
3 vaquillonas buena carne ídem	62.—
7 vacas excepcionales Caseros	158.—
11 vacas m. especiales Casreos	140.50
4 novillos carne gorda T. Lauquen	125.—
11 toros especiales T. Lauquen	200.—
17 terneros regulares T. Lauquen	27.—
10 terneros regulares T. Lauquen	16.—
10 novillo scarne gorda T. Lauquenn	142.—
54 novillos especiales T. Lauquen	209.—
5 vaquillonas flacas Córdoba	37.50
25 terneros regulares Córdoba	30.—
18 terneros regulares Córdoba	20.—
13 terneros regulares Córdoba	24.—
10 novillitos flacos Córdoba	40.50
9 novilliots carne gorda Córdoba	80.—
16 vacas m. gordas Córdoba	123.—
25 novillos carne gorda órdoba	142.—
26 novillos gordos Córdoba	176.—
11 vacas especiales Córdoba	135.—
9 vacas carne gorda Santa Fe	73.50
12 novillitos buena carne Santa Fe	59.—
4 novillos buena carne Santa Fe	98.—
8 terneros regulares Santa Fe	18.—
3 vacas carne gorda Santa Fe	90.—
1 novillos carne gorda Santa Fe	110.50
4 varas carne gorda Santa Fe	107.50
2 vacas especiales Santa Fe	139.—
11 vacas m. gordas Santa Fe	127.—
13 novillos flacos Santa Fe	75.—
20 novillos buena carne Santa Fe	92.—
20 novillos buena carne Santa Fe	94.—
25 novillos buena carne Santa Fe	85.—
25 novillos buena carne Santa eF	85.50
28 novillos flacos Santa Fe	85.50
27 novillos flacos Santa Fe	75.—
6 vacas buena carne Santa Fe.	67.—
3 novillos flacos Santa Fe	77.—
2 vacas carne gorda SEanta Fe	82.—
5 vaquillonas buena carne ídem	62.50
9 bueyes carne gorda Santa Fe	140.—

Lalor Juan—

17 novillos flacos Pergamino	70.—
5 novillos carne gorda Pergamino	116.—
9 9vacas gordas Pergamino	115.—
10 vacas carne gorda Pergamino	116.—
19 vacas gordas Pergamino	117.50
4 vaquillonas carne gorda ídem	73.—
12 novillos carne gorda Bolívar	118.—
11 novillos carne gorda Bolívar	132.—
13 novillos carne gorda ídem	105.—
29 novillos carne gorda ídem	158.—
8 vacas buena carne Santa Fe	72.—
16 vacas carne gorda Snata Fe	109.—
9 vacas carne gorda Santa Fe	85.50
4 vaquillonas flacas Santa Fe	57.—
9 terneros buenos Santa Fe	51.50
14 terneros buenos Santa Fe	53.—
22 terneros buenos Santa Fe	51.—
17 vacas m. gordas Córdoba	123.—
4 vacas m. gordas Córdoba	126.—
25 vacas m. especiales Córdoba	138.—
20 novillos carne gorda Rojas	146.—
44 novillos especiales Córdoab	266.—
10 vacas gordas Villegas	118.—
19 vacas gordas Villegas	119.50
5 vacas gordas Rodrígue z	115.—
2 novillitos buena carne Rodrígue z	56.—
2 vaquillonas flacas Rodríguez	28.50
3 vacas flacas Rodríguez	46.—
14 novillos gordos Mercedes	170.—
10 novillos carne gorda Córdoba	122.—
78 novillos gordos Córdoba	165.—
10 vacas m. gordas Córdoba	121.70
2 vacas m. gordas Córdoba	124.50
3 vaas carne gorda Córdoba	99.—
60 novillos especiales Pehgamino	208.—
36 novillos m. gordos Córdoba	226.—
15 novillos carne gorda Giles	146.—

Luro Hermanos—

6 novillitos buena carne Santa eF	59.—
10 novillitos buena carne Santa eF	70.—
21 novillitos carne gorda Santa Fe	75.—

Lizarralde Hnos.—

22 novillos carne gorda Córdoba	125.—

Goñi e hijos Ignacio—

28 nvolilo carne gorda Entre Ríos	119.—
20 novillos carne gorda T. Lauquen	140.—
27 vacas carne gorda San Luis	86.—
20 vaquillonas carne gorda San Luis	78.—
24 vaquillonas buena carne ídem	55.—

Méndez Hnos. y Cía.—

38 novillos gordos La Pampa	165.—
23 novillitos m. especiales ídem	132.—

Nale, Repetto y Cía.—

3 bueyes carne gorda 3 Arroyos	140.—
23 novillos carne gorda ídem	102.—
14 novillitos carne gorda ídem	80.—
7 vacas carne gorda ídem	95.—
8 terneros regulares 3 Arroyos	25.—

Patrón Costas p Peró—

9 vacas carne gorda Caseros	105.—
2 novillitos carne gorda ídem	78.—
3 vacas buena carne Caseros	60.—
3 terneros buenos Caseros	53.—

Ruíz, Baldassarre y Cía.—

19 vacas carne gorda Santa Fe	80.—
6 vaquillnoas buena carne ídem	67.—
2 novillitos buena crane ídem	67.—
10 vaquillonas buena carne ídem	67.—
10 vaquillonas flacas Santa Fe	53.—

Salaberry y Bercetche—

20 novillos carne gorda Entre Ríos	120.—
20 novillos carne gorda ídem	116.—
20 novillos carne gorda ídem	118.—
20 novillos carne gorda ídem	119.—
20 novillos carne gorda ídem	120.50
10 treneros especiales Córdoba	85.50
10 terneros gordos Córdoba	69.50
10 terneros gordos Córdoba	65.—
9 terneros regulares Córdoba	37.50
14 terneros regulares Córdoba	29.—
6 terneros regulares Córdoba	40.—
7 terneros regulares Córdoba	29.—
12 vacas carne gorda ídem	85.50
12 vacas buena carne ídem	66.—
1 vaquillona buena carne Bolívar	65.50
30 novillos m. especiales ídem	225.—
104 novillos especiales San Luis	196.—
2 terneros gordos Pehuajó	[illegible]
3 terneros buenos Pehuajó	50.—
1 novillitos buena carne ídem	67.—
2 terneros buenos Pehuajó	47.—
2 terneros buenos Pehuajó	52.—
3 vacas m. especiales ídem	135.—
7 vacas gordas Pehuajó	115.—
2 vaquillonas buena carne ídem	57.—
1 vaca buena carne Pehuajó	55.—
3 vacas flacas ídem	52.50
1 vaca buena carne Santa Fe	67.—
1 vaca flaca Santa Fe	55.—
1 vaca carne gorda Santa Fe	97.—
1 vaquillona carne gorda Santa Fe	94.50
1 vaquillon acarne gorda ídem	78.—
2 novillitos carne gorda Santa Fe	79.—
2 novillitos flacos Santa Fe	45.—
4 novillitos buena carne ídem	61.—
2 terneros buenos Santa Fe	44.—
13 novillos carne gorda Santa Fe	109.—
5 novillitso carne gorda ídem	89.—

Urtasun e hijos Martín—

111 novillos especiales Córdoba	195.—
5 toros gordos Córdoba	165.—
4 novillos carne gorda Cósdoba	143.—

Unzué Alzaga y Cía.—

4 vacas carne gorda Navarro	110.—
5 novillos carne gorda ídem	130.—
15 novillitos m. especiales ídem	130.—
48 novillos especiales Bolívar	200.—

CASA VACCARO

ESTABLECIDA EN EL AÑO 1886

Para el Cambio General de Moneda y la compra y venta de Acciones y Títulos de renta Nacionales, Provinciales y Extranjeros, es la casa más recomendada de la República.

SEVERO VACCARO

AV. DE MAYO 646 - Buenos Aires

CROTTO Hnos.

CONSIGNATARIOS DE FRUTOS DEL PAIS HACIENDA Y CEREALES

708 - BELGRANO - 708

Casilla en Mataderos No. 19

16 vacas gordas Matanza	120.—
110 novillso m. especiales T. Luaquen	180.—

Videla Hnos y C.—

24 novillos carne gorda Santa Fe	107.—
18 vaquillonas flacas Santa Fe	52.—
8 terneros buenos Santa Fe	40.—
18 aoros carne gorda Santa Fe	120.—
9 novillos buena carne ídem	90.—
25 novillos gordos Ayacucho	175.—

VENTAS DE CERDOS

$ el kilo.

Accame y Bellini—

40 cerdos especiales Bragado	0.34
40 cerdos buenos Bragado	0.33
42 cerdos regularse Pehuajó	0.28

Bunge y Born—

45 cerdos especiales Bolívar	0.37

Bellocq e Hita—

52 cerdos buenos C. Suárez	0.32

Crotto Hnos.—

52 cerdos especiales San Luis	0.36

De Lellis y Fages Hnos.—

48 cerdos especiales 25 de Mayo	0.35
20 cerdos especiales Bolívar	0.35

Sansot Beltrán—

20 cerdos especiales Navarro	0.35

Peña y Cía. Julio L.—

57 cerdos buenos La Carlota	0.32
21 cerdos buenos La Carlota	0.30
50 cerdos buenos Manantiales	0.30

Martínez de Hoz Hnos.—

62 cerdos especiales 25 de Mayo	0.35

Salaberry y Bercetche—

59 cerdos regulares 9 de Julio	0.29
12 cerdos buenos 9 de Julio	0.36

Cucullu Felipe L.—

20 cerdos buenos Rivadavia	0.30

Lanusse Pedro y Antonio—

20 cerdos m. especiales Alberti	0.39
40 cerdos buenos Río Negro	0.33
29 cerdos flacos Bolívar	0.27

MERCADO DE LANARES (TABLADA)

Iniciáronse hoy las operaciones en este mercado, con plaza firme en sus precios para los distintos lotes de hacienda.

A pesar de ser algo abundante la entrada del día, sus precios no declinaron, notándose siempre bastante interés y demanda de parte de los compradores.

La entrada del día fué de 12.657 animales, habiéndose vendido durante la mañana 10.546 cabezas, repartidas en esta forma:

La Plata Cold Storage 2014, Compañía Sansinena 1717, La Blanca 3170, Argentino Central 516, Armour 1379, y 1750 para los matarifes locales.

Los precios extremos de la mañana fueron los siguientes:

Capones para frigorífico, desde	$ 19.70 a 19.80
Id para matadero	" 19.10 a 26.—
Ovejas para matadero	" 11.— a 20.50
Borregos para matadero	" 7.50 a 10.—
Id. para frigorífico	" 9.70 a 14.50

VENTAS DE HOY

Bargo, Lascurain y Etchegaray—

27 borregos Matadero Enrte Ríos	8.70
11 ovejas Matadreo Entre Ríos	11.—
79 capones Frgorífico Entre Ríos	16.59
24 ovejas Matadero Pigué	13.20
71 borregos Matadero ídem	9.59
15 capones Frigorífico A Corto	15.—
25 ovejas Matadero ídem	15.40
175 borregos Mataderao ídem	9.30
100 capones Frigorífico ídem	17.39
108 capones Frigorífico Mackenna	17.80
199 borregos Frigorífico ídem	10.70
250 borregos Matadero Pigué	8.30
75 ovejas Matadero Makenna	18.80
13 caponess Matadero Pigué	17.90

Lanusse P. y A.—

56 capones Matadero Giuther	26.—
280 capones Matadero ídem	19.90
20 borregos Frigorífico Unzué	10.—
112 borregos Matadero Unzué	7.89
171 borregos Frigorífico Thompson	9.—
181 borregos Frigorífico 30 de Agosto	9.50
199 ovejas Matadero 30 de Agosto	13.30
122 ovejas Matadero Abel	12.—
15 borregos Frglorífico Abel	8.30

Solís Naveyra H.—

398 capones Matadero Corrientes	9.90

Velaz y Cía. Angel—

94 ovejas Matadero Entre Ríos	9.50
79 borregos Matadero Entre Ríos	8.50

Méndez H. C.—

116 capones Frgorífico Saavedra	14.50
170 borregos Frigorífico Saavedra	9.30
250 borregos Matadero ídem	7.50

Bellocq e Hita—

200 capones Frigorífico Larramendi	[illegible]

Chapar C. Juan.—

55 ovejas Matadero 30 de Agosto	20.[illegible]
200 ovejas Matadero ídem	[illegible]
248 capones Frigorífico Nutrias	17.—
116 capones Frigorífico ídem	14.80
90 borregos Matadero ídem	9.—
19 capones Frigorífico ídem	9.60

Bayona Juan—

163 borregos Frigorífico A. Corto	10.—

Bayona y Ferrazzini—

104 borregos Matadero Piñeyro	8.50
392 borregos Frigorífico ídem	9.50

M. y Tuvo—

339 capones Frigorífico Curumalen	18.50

P. C. y Peró—

300 capones Frigorífico C. Suárez	18.—
223 capones Frigorífico ídem	15.80
57 ovejas Matadero ídem	14.20

Urtazun e hijo Martín—

93 borregos Matadero C. Verde	10.—
241 borregos Matadero ídem	8.30

Méndez y Cía. J. M.—

20 capones Matadero Torquinst	17.—
25 capones Frigorífico ídem	15.—
50 capones Matadero ídem	11.—

Iglesias José M.—

102 capnoes Matadero Albariño	10.70

Beazley M. J.—

380 capones Frigorífico R. Otero	17.80

37 ovejas Matadero Del Campillo 16.50
13 borregos Frigorífico Del Campillo . . . . 12.—

Gioja y Etchart—
130 capones Frigorífico Tuyutí 16.30

Ramos Real A.—
20 capones Matadero Pigué 19.10
75 capones Frigorífico ídem . . . . . 16.—

Iraizoz Suc. Martínez—
501 borregos Frigorífico Los Pinos . . . . . 11.—

Goñi e hijos, Ignacio—
60 borregos Frigorífico Coraza 14.80

Santamarina e hijos—
199 capones Frigorífico Balcarce 17.80

Ojám y Cía. Francisco—
122 borregos Frigorífico Fragueiro 9.70

Scheibers D'Hers y Cía.—
147 borregos Frigorífico V. Tuerto . . . . . 10.—

Zubiaurre y Cía. R. C.—
18 capones Frigorífico Coraza . . . . . 16.—
28 borregos Frigorífico ídem 7.50
25 borregos Frigorífico ídem 8.50

Alzaga y Cía. Unzué—
196 capones Frigorífico Unzué 18.30

La Cooperativa de Hacendados—
440 capones Frigorífico Bosch 17.80
50 capones Frigorífico ídem 19.80
50 capones Frigorífico ídem 14.50

Devoto y Cía. Tomás—
48 ovejas Matadero Piñeyro 14.60

Ocantos D. y E.—
95 capones Frigorífico San Ignacio 17.80

Salaberry y Bercetche—
40 capones Matadero S. Ignacio . . . . . 19.—
60 capones Frigorífico S. Ignacio . . . . . 17.—
71 borregoss Frigorífico Necochea 9.20
80 capones Frigorífico Curumalen . . . . . 15.—

Ortíz y Cía. Fermín—
309 borregos Frigorífico Pigué . . . . . 12.—
308 borregos Frigorífico ídem . . . . . 16.—
11 capones Frigorífico ídem . . . . . 16.—
289 capones Frigorífico S. Ignacio 17.70
137 capones Frigorífico ídem 17.70

De los Santos C.—
99 capoens Frigorífico Balcarce . . . . . 19.—
99 capones Frigorífico ídem 18.10

Matheu y Cía.—
36 capones Matadero G. Lavalle 19.50
81 capones Frigorífico ídem . . . . . 18.—

Robledo Arturo—
50 capones Frigorífico Arnith 18.00
80 borregos Frigorífico ídem 14.70

ASAMBLEAS

Se ha convocado a los señores accionistas de las siguientes sociedades:

"Compañía de Electricidad del Sud", para la asamblea general ordinaria que tendrá lugar mañana, a las 11 a. m., en Esmeralda 188, debiendo tratarse sobre la renovación del directorio y distribución de utilidades.

"Importadora Wolff y Shorr, Ltda.", para la asamblea general anual que debe celebrarse mañana, a las 3.30 p. m., en Moreno 431, con objeto de hacer presentación de la memoria, balance, cuentas de ganancias y pérdidas y distribución de utilidades correspondientes al ejercicio de 1915.

"Asociación Católica Irlandesa", para la asamblea general de mañana, a las 8.30 p. m., en Rodríguez Peña 361.

REMATES DE ESTA NOCHE Y MAÑANA

Judiciales. — Inmuebles

Casa en Juncal 2111. Base, $ 125.613. Mañana, a las 3 p. m. — Bravo Barros y Cía.

—Terreno en Belgrano. Sin base. Mañana, a las 4 p. m. — Jorge N. Williams.

—Campos en Olavarría. 6.692 hectáreas. 5 lotes. Bases, por hectárea, $ 48.50, 51, 51 y 59 moneda nacional. Mañana, a las 3 p. m. — A. Bullrich y Cía.

—Campos en Santo Tomé. 2.400 hectáreas. Base, $ 28 cada una. Mañana, a las 3 p. m. — Carlos Villar Sáenz Peña.

—Terreno en Mar del Plata. Sin base. Mañana, a las 4 p. m. — Jorge N. Williams.

—Dos casas en Mar del Plata, Av. Luro 140. Mañana, a las 4 p. m. — El mismo.

—Campo en San Luis. 545 hectáreas. Base, $ 22.241. Mañana, a las 4 p. m. — José M. de Yriondo y Cía.

—Casa en Talcahuano 1294. Base, $ 98.386. Mañana, a las 3 p. m. — Varela y Rodríguez.

Particulares. — Inmuebles

Casa en Moreno 1864. Base, $ 28.000. Mañana, a las 3 p. m. — Bravo Barros y Cía.

Banco Hipotecario Nacional

SUCURSAL LA PLATA

Dos manzanas en Moreno. Hipoteca original, $ 11.000. Base, $ 16.000. Mañana, a las 3 p. m.

—Casa en La Plata. Hipoteca original, $ 8.000. Mañana, a las 2 p. m.

SUCURSAL BAHIA BLANCA

Casa en Médanos. Hipoteca originaria, pesos 3.000. Base, $ 5.200. Mañana, a las 4 p. m.

—Cuatro casas en General Paz. Hipoteca originaria, $ 33.000. Base, $ 41.000. Mañana, a las 2 p. m.

Haciendas

1.200 vacunos y 200 lanares en Del Valle. Mañana, a las 2 p. m. — Ribero y Viale.

Muebles

Rico juego de sala, comedor, escritorio, etc. Hoy, a las 8.30 p. m. — F. Beretta y Cía.

—Toda clase de muebles. Hoy, a las 8 p. m. — P. V. Scotti y Cía.

—Dormitorios y muebles sueltos Hoy, a las 8.30 p. m. — Carlos Espejo y Cía.

—Sillas, mesas y otros. Mañana, a las 8.30 p. m. — Angel A. Calcagno.

—Moblaje de ocasión. Hoy, a las 8.30 p. m. — L. Vidal y Cía.

Artículos generales

Comestibles, bebidas, restaurant, café, etcétera. Mañana a las 3 p. m. — F. Migueis Rey.

—Billares, restaurant, etc. Mañana, a la 1.30 p. m. — Mazzarelli.

—Taller de calzado. Mañana, a las 3 p. m. Reginaldo F. Porta.

—Oleos originales de buenos pintores. Mañana, a las 4 p. m. — Pedro y Alfredo Fragueiro.

—Café, billares, restaurant y artículos rurales. Mañana, a las 3 p. m. — Quintín Alfonsín.

—470 chapas canaleta y otras. Mañana, a las 2 p. m. — A. Binaghi y Cía.

—Pianos "Ortiz y Cussó". Mañana, a las 2 p. m. — Mariano Salabert y Cía.

—Existencias de mueblería. Hoy, a las 8.30 p. m. — Francisco E. Spina.

V. S. LOBATO Y CIA.

VALOR DE LA PROPIEDAD

Propiedad calle Maza 90 y 94, entre Rivadavia y San Carlos, compuesta de 9 m. 39 de frente al oeste por 32 m. 60 de fondo y 9 m. 95 en el contrafrente. Superficie 315.24 metros cuadrados. Vendida en $ 20.000. Promedio, $ 63.44 el metro cuadrado. Comprador, señor Manuel Cassullo.

Propiedad con edificio antiguo, calle Ombú 532, entre Lavalle y Tucumán, compuesta de 7 m. 794 de frente por 18 m. 619 de fondo y superficie de 145.11 metros cuadrados, vendida en $ 13.600. Promedio, $ 93.72 el metro cuadrado. Comprador, señor Juan Banarir.

Propiedad calle Cucha Cucha 658, entre Méndez de Andés y Canalejas, compuesta de 8 m. 66 de frente por 51 m. 96 de fondo y superficie de 450 metros cuadrados, vendida en $ 7.690. Promedio, $ 17.08 el metro cuadrado. Comprador, señor Santiago Bianchi (en comisión).

Propiedad calle José María Moreno 858, entre Directorio y Zuviría, compuesta de 8 m. 66 de frente por 60 m. 62 de fondo y superficie de 525 metros cuadrados, vendida en $ 7.300. Promedio, $ 13.89 el metro cuadrado. Venta por orden judicial. Comprador, señor Juan Macchi.

Propiedad calle Craig 953, entre Zuviría y Tejedor, compuesta de 8 m. 66 de frente al este por 27 m. 30 de fondo en el costado norte, 24 metros en el del sur y 9 m. 26 en el contrafrente. Superficie 222.13 metros cuadrados. Vendida en $ 4.700. Promedio, $ 21.15 el metro cuadrado. Venta por orden judicial. Compradora, señora Casimira Sánchez de Collazo.

Terreno en Adrogué (F. C. S.), calle Coronel Murature entre la Avenida Espora y otra calle sin nombre, con superficie de 312.42 metros cuadrados, en $ 333.36. Comprador, señor Pedro Bertone.

ADUANA

EXPORTACION DE PRODUCTOS DEL PAIS

Se han exportado en el día de ayer por el puerto de la capital los siguientes productos:

Para Liverpool: 8.271 cuartos vacunos congelados, con 694.898 kilos; 4.547 reses carneros congelados, con 138.117 kilos; 4.545 bolsas maíz, con 304.000 kilos.

Para Nueva York: 460 fardos lana, con kilos 190.406; 9 fardos cueros lanares, con 1.513 kilos; 9.997 cueros vacunos salados, con 251.263 kilos; 4 cajones tripas secas, con 1.016 kilos 1.000 cajones carne conservada, con 47.174 kilos; 57.709 bolsas extracto de quebracho, con 2.854.167 kilos; 70 fardos cerda, con 26.677 kilos; 870 fardos cueros cabras, con 26.622 kilos.

Para Montevideo: 3 cascos tripas carneros, con 1.028 kilos; 31 cascos extracto de quebracho, con 7.222 kilos.

MARÍTIMAS

Mares y viento

Desde las 6 hasta las 9 a. m. de hoy, según el semáforo del Riachuelo:

6 a. m., 22 pies 4 pulgadas; viento E.
7 a. m., 22 pies 8 pulgadas; viento E.
8 a. m., 23 pies; viento E.
9 a. m., 23 pies; viento E.
5 pies más en el canal norte.

Vapores esperados

Vapor inglés Trefussis, de Montevideo, en el dique 3, en lastre.

Id. italiano Chile, de Génova, en el dique 4, con carga general.

Barca noruega Eros, de la rada en el dique 2, vacía.

Mañana: vapor inglés Byron, de Nueva York, en la dársena norte, con pasajeros y carga.

Vapores a salir

Vapor inglés Highland Piper, para La Plata, a completar cargamento, salió a las 7 a. m.

Id. griego D. Stricotus, para San Vicente, con frutos, salió a las 7.30 a. m.

Id. inglés Brohholme, del dique 1 para El Havre, con frutos, salió a las 6 a. m.

Id. noruego Ramfos, del dique 1 para Nueva York, con frutos.

Fragata noruega Cis, del dique 1 para la rada, a órdenes, con frutos.

Vapor inglés Drina, de La Plata para Liverpool, con pasajeros y carga.

Id. nacional Libertad, para Ibicuy, a cargar.

Mañana: vapor inglés Highland Piper, de La Plata para Londres, con pasajeros y carga.

Vapores de los ríos

Llegaron: Ciudad de Montevideo y Cabo Santa María, de Montevideo.

París, de Salto y escalas.

Dolores Barthe, de Posadas y escalas.

Luna, de Carmelo.

Salen Ciudad de Buenos Aires y Cabo Santa María, a las 10 p. m., para Montevideo.

Mañana saldrá para Asunción y escalas el vapor Anita Barthe.

Línea de la costa sud

Roma, en ésta: saldrá el 12 para Madryn y Comodoro Rivadavia.

Asturiano, salió el 8 de ésta para Punta Arenas.

Presidente Quintana, salió el 8 de ésta para Comodoro Rivadavia.

Pellegrini, en San Antonio.

Brasil, en ésta.

Mascota, en ésta.

Argentino, de Punta Arenas para ésta, salió hoy de Madryn; llegará el 13.

Atlántico, en Ushuaia.

Quebracho Argentino, salió ayer de Bahía Blanca para ésta.

Presidente Mitre, de Río Gallegos llegará hoy a ésta.

Camarones, en Río Gallegos.

Unión, en ésta; saldrá el 12 para Bahía Blanca.

Línea del Brasil

Novillo, salió el 5 de Paranaguá para ésta; llegará hoy a Montevideo.

Dálmata, en Paranaguá.

Ternero, en Río de Janeiro.

Toro, en ésta; saldrá el 12 para Porto Alegre.

Juanita, llegó el 9 a San Francisco.

Vaquillona, salió el 8 de La Plata para Porto Alegre.

Pomona, salió el 7 de Porto Alegre para ésta.

Porvenir, en Santos: saldrá hoy para Ibicuy a cargar para Río de Janeiro.

Independencia, en Rosario; saldrá el jueves para Santos.

Posición de los vapores de pasajeros

De la Mala Real Inglesa

Araguaya, de ésta para Liverpool, salió el 28 de marzo de Río de Janeiro.

Amazón, en Liverpool desde el 20 de marzo.

Demerara, en ésta; saldrá el 12 para Liverpool.

Desna, en Liverpool.

Darro, en Liverpool desde el 28.

Deseado, en Liverpool desde el 23 de marzo.

Drina, saldrá hoy de La Plata para Liverpool.

Victoria, del Pacífico para Liverpool, salió el 17 de marzo de Montevideo.

Orita, del Pacífico para Liverpool, salió el 5 de Coronel; llegará a Montevideo el 15.

Oronsa, de Liverpool para el Pacífico, saldrá el 20 de Montevideo.

De Lamport y Holt

Byron, de Nueva York llegará mañana a ésta.

Vasari, salió el 30 de marzo de La Plata para Nueva York.

Vauban, de La Plata para Nueva York salió el 22 de marzo de Río de Janeiro.

Vestris, salió el 1.º de Nueva York para ésta.

Verdi, en ésta; saldrá el 13 para Nueva York.

De la Nelson Line

Highland Piper, saldrá mañana de La Plata para Londres.

Highland Rover, salió el 23 de marzo de Londres para ésta.

Highland Pride, salió el 30 de marzo de Londres para ésta.

Highland Scott, de Londres para ésta, salió el 22 de marzo de Vigo; llegará mañana.

Highland Loch, salió el 6 de Londres para ésta.

Highland Laddie, en Londres.

Highland Glen, salió el 14 de marzo de La Plata para Londres.

Highland Corrie, de La Plata para Londres, salió el 23 de marzo, a las 12 m., de Montevideo.

Del Lloyd Real Holandés

Frisia, de ésta para Amsterdam, salió ayer de Bahía.

Hollandia, de ésta para Amsterdam, salió el 28 de marzo de Pernambuco.

Gelria, en Amsterdam.

Zeelandia, en Amsterdam.

De la Sud Atlantique

Sequana, de ésta para Burdeos, salió el 20 de marzo de Río de Janeiro.

Garonna, salió el 5 de Burdeos para ésta.

Samara, de Burdeos para ésta, salió el 31 de marzo de Dakar; llegará el 15.

Liger, de ésta para Burdeos, salió el 1.º de Río de Janeiro.

Flandre, en Burdeos.

De los Transportes Marítimos

Pampa, de ésta para Marsella, salió el 19 de marzo de Río de Janeiro.

De la Trasatlántica Española

León XIII, en ésta; saldrá el 12 para Bilbao.

P. de Satrústegui, en Bilbao; saldrá el 12 para ésta.

P. de Satrústegui, de ésta para Bilbao, salió el 4 de Gijón.

Reina Victoria Eugenia, salió el 2 de ésta para Barcelona.

Infanta Isabel de Borbón, de barcelona para ésta, salió el 7 de Cádiz.

De la línea Pinillos

Valbanera, en ésta; saldrá el 15 para Barcelona.

Catalina, en Barcelona.

Balmes, de Barcelona para ésta, salió el 8 de Cádiz.

Del Lloyd Sabando

Tomaso di Savoia, de ésta para Génova, salió el 19 de marzo de Montevideo.

Principe di Udine, en ésta; saldrá el 17 para Génova.

De la Ligure Brasiliana

Garibaldi, salió el 22 de marzo de Génova para ésta.

Cavour, salió el 20 de marzo de ésta para Génova.

Del Lloyd Italiano

Indiana, en viaje de Génova para ésta, llegará el 20.

Entradas y salidas de buques de Ultramar habidas en el puerto de la capital, desde las 8 a. m. de ayer hasta las 8 a. m. de hoy.

Entradas: vapor noruego Scandinavie, id. español Oquendo, id. noruego Jethou.

Salidas: vapor inglés Sirrah, id. id. Waneta, id. id. Brodholme, id. id. Highland Piper, id. griego D. Stricotus, fragata noruega Lotos, barca norteamericana Snowodn.

Vapores con correspondencia a salir

Hoy: vapor inglés Drina, llevará correspondencia para Brasil y Europa; franque simple hasta las 8 a. m., sin alcance.

Mañana: vapor inglés Highland Piper, llevará correspondencia para Dinamarca, Rusia, Suecia, Noruega y Gran Bretaña; franqueo simple hasta las 8 a. m. y con alcance hasta las 7 p. m.

Vapores con correspondencia a llegar

Hoy: vapor inglés Byron, distribuirá correspondencia de Norte América y Brasil hasta el 15 de marzo.

Mañana: vapor inglés Highland Scott, distribuirá correspondencia de Europa hasta el 21 de marzo.

Prácticos de turno para los vapores de salida

Del puerto: 2 Miguel Guozden, 3 José Valenziano, 4 Cristóbal Grubinich, 5 Nicolás Guozden, 6 Pedro D'Simoni, 7 G. Pinochi, 8 Francisco Pinasco, 9 Antonio Mitre, 10 José Irrera, 11 Juan Cacciola.

De los ríos de la Plata, Paraná y Uruguy: 9 Simón Guastavino, 10 Francisco Boero, 11 Simón Susanich, 12 Nicolás Almansi, 13 Pablo Rusca, 14 Juan Daneri, 15 Antonio Seghighi.

ESPECTACULOS

TEATROS

COLON. — PLAZA LIBERTAD. — CONCESIONARIOS: F. Da Rosa y W. Mocchi. Temporada oficial de 1916. Empresa Da Rosa-Mocchi y Cía. Gran compañía lírica con el concurso de los distinguidos compositores, maestros Camilo Saint Säens, André Messager, Víctor Charpentier, Enrique Granados, Javier Leroux, Pascual De Rogatis. Director Comm. Gino Marinuzzi. Regiseur, Cav. Vitorio Mingardi Elenco artístico: Sopranos: Rosina Storchio, Adelina Agostinelli, Mercedes Capsir, Vallin Pardo, Juliette Stora, Rosa Raisa mezzo-sopranos: Jacqueline Royer, Elvira Casazza, Emma Barsanti, Inés Canazzi; tenores: Giovanni Martinelli, Edoardo Di Giovanni, León Laffite, Tito Schipa, Aureliano Pertile; barítonos: Tita Ruffo, Giuseppe Danise, Amedeo Betazoni, Armando Grabbe; bajos, Gaudio Mansueto, Masini Pieralli, J. Jounet; primeras bailarinas: Inés Alba, Elena Battagi. Repertorio: Estrenos: "Goyescas", de Granados; "Beatrice", de Messager; "Prince Igor", de Boradine; "Cadeau de Noel", de Leroux; "La Batalgia de Legnano", de Verdi; "Huemac", de Rogatis; "Sanson y Dalila", de Saint Säens; "Louise", de Charpentier; "Beatitudes" (oratorio), de Frank; y "Tanhauser", "Ugonotti", "Amleto", "Aida", "Traviata", "Rigoletto", "Ballo in Maschera", "Sonámbula", "Andrea Chenier", "Segreto di Susana", "Manón", "Fausto", "Carmen", "Barbero de Sevilla", "Faltasff", "Maestros Cantores", "Cavallere della Rossa", etc.

Queda abierto el abono a 50 funciones dividido en dos turnos de 25 cada uno y cinco conciertos sinfónicos a los siguientes precios: Palcos bajos y balcón con cuatro entradas 4700 $; palcos altos con 4 entradas, 2925; id. cazuela, 1525; id. galería 630; id. baignoires 1900; tertulia de platea, 440 $; cazuela primera fila, 210; otras filas 165; tertulia alta primera fila, 185 $; otras filas, 135 $; galería numerada, 85 $.

Abono a 12 matinés domingos y festivos: Palcos bajos y balcón, sin entradas 575 $; altos, 340 $; cazuela, 270 $; galería, 100 $; platea, 118 $; cazuela primera y segunda filas, 66 $; tercera fila, 55 $; tertulia alta primera fila, 55 $; otras filas, 47 $; galería numerada, 35 $.

Nota:—Desde el lunes 27 se atienden los pedidos de abonos nuevos.

ODEON. — ESMERALDA 367. — TEMPORADA DE 1916 — Compañía dramática de María Guerrero y Fernando Díaz de Mendoza y compañía francesa de Lucien Guitry. — En la fecha queda abierto el abono en la secretaría del teatro en la forma siguiente: Abono a 42 funciones de moda: Palcos bajos y balcón, sin entrada, 2775 $; palcos altos, sin entrada 900 $; tertulia de platea con entrada, 430 $; tertulia alta primera fila, con entrada 215 $. Abono a 14 matinés en domingos y días festivos: Palcos bajos y balcón, sin entrada, 340 $; palcos altos, sin entrada, 160 $; tertulia de platea con entrada, 70 $; tertulia alta, primera fila, con entrada, 45 $.

ODEON. — ESMERALDA 367. — COMPAÑIA DE comedia española Amalia de Isaura y compañía de variedades. — Maestro director, Arturo de Isaura. — Hoy, debuto: EL ULTIMO CAPITULO, Acto de variedades. SIN PALABRAS y canciones por la señorita Amalia de Isaura. — Platea, 3 $.

OPERA. — CORRIENTES 860. — TOURNEE TORtola Valencia. — Hoy: La comedia en dos actos LOS MALHECHORES DEL BIEN. — Bailes por Tórtola Valencia, lo mejor de su repertorio. Orquesta de 34 profesores, dirigida por el maestro concertador Aquile Lietti. — Platea, 5 $.

COLISEO. — CHARCAS 1169. — COMPAÑIA LIRica italiana. — Maestro concertador y director de orquesta, Bruno Mari. — Hoy, la ópera en cuatro actos RIGOLETTO. — Platea, 2.50 $.

COLISEO. — CHARCAS 1169. — COMPAÑIA ITAliana de ópera cómica y operetas Caramba-Scognamiglio. — Director artístico y primer actor cómico, Cav. Enrique Valle. — Maestros concertadores y directores de orquesta: Vicente Bellezza y Enrique Giusti. — Primeras tiples: María Ivanis, y Steñ Osillag. — Debuto de la compañía, en la última semana de abril. — Abono a 40 funciones selectas, en los días martes, jueves, viernes y domingos. Precio del abono a las 40 funciones, incluyendo las fiestas mayas y julias: Palcos bajos, sin entrada, 700 $; palcos balcón, id. id. 520 $; palcos altos, id. id. 400 $; plateas con entrada, 140 $.

POLITEAMA ARGENTINO. — CORRIENTES 860.— Compañía lírica italiana. — Maestro concertador y director de orquesta, Cav. Antonio Marranti. — Mañana, debuto de la soprano Sra. Emma Raggio, con las óperas CAVALLERIA RUSTICANA e I PAGLIACCI. — Platea, 2 $.

SAN MARTIN. — ESMERALDA 257. — EMPRESA Rey y Cía. — Tournée en Sud América y despedida de la célebre y eminente artista mundial Pastora Imperio y del notable concertista de guitarra Víctor Rojas. — Gran compañía de operetas, zarzuelas y comedias. — Primer actor y director, Elías Herrero. — Maestros concertadores y directores, José Suñé Tomás y Rafael Ortega. — Hoy a las 5.30 p. m. LYSISTRATA y bailes y cantos por Pastora Imperio. — Platea, 1 $. — A las 9: EL SANTO DE LA ISIDRA, ALMA DE DIOS y bailes y canciones por Pastora Imperio. — Platea, 2.50 $.

COMEDIA. — C. PELLEGRINI 248. — COMPAÑIA de zarzuela dirigida por Miguel Lamas. — Hoy a las 6 p. m.: LA CASA DE QUIROS y bailes por La Malagueñita. — A las 8.45: LA CASA DE QUIROS y bailes por La Malagueñita, debuto de la novel tiple Palmira Guerra, estreno AGUA DE NORIA, DE MADRID A PARIS y tonadillas y couplets por Lola Membrives. — Platea, 1 $ por sección.

APOLO. — CORRIENTES 1386. — EMPRESA, S Giovannetti. — Compañía argentina de comedias bajo la dirección de Joaquín de Vedia. Primera actriz Camila Quiroga. Primer actor cómico Roberto Cacaux. Primer actor Salvador Rosich. Primer actor de carácter Arsenio Mary. — Hoy: FUERA DE COMBATE, EL DISTINGUIDO CIUDADANO. En los entreactos números de concierto por el violinista Aldo Tonini. — Platea, 2 $.

ARGENTINO. — BARTOLOME MITRE 1440. — Empresa: F. Parravicini. — Compañía argentina Pablo Podestá-Florencio Parravicini. — Primera actriz de carácter, Orfilia Rico. — Dirección artística a cargo de Julio Sánchez Gardel. — Hoy: LA MAREA, MAMA CULEPINA. En los entreactos números de concierto por Gianneo. — Platea, 2.50 $.

NACIONAL. — CORRIENTES 960. — PRIMERA compañía nacional de zarzuelas, sainetes y revistas Vittone-Pomar. — Director artístico, Ulises Navaro. — Maestro concertador y director, José Carrilero. — Hoy: EN LA POSTA, PELUQUERIA Y CIGARRERIA (FOSFOROS GRATIS), LA GUARDIA DEL AUXILIAR, BUENOS AIRES (Q. E. P. D.) — Platea, 1 $ por sección.

BUENOS AIRES. — CANGALLO 1043. — COMPAñía Angelina Pagano. — Hoy: MARIA BLANCA, EL VUELO NUPCIAL. En los entreactos números de concierto por el violinista Miramonte. — Platea, 2 pesos.

NUEVO. — CORRIENTES 1540. — COMPAÑIA NAcional de comedias y zarzuelas Enrique Arellano. — Director artístico, Alberto Novión. — Maestros directores y concertadores: Arturo de Bassi y Antonio Podestá. — Figurando: Angela Tezada, Lea Conti, Laura Núñez, Ada Cornaro, Enrique Muiño, Elías Alippi. — Hoy: YANKEES Y CRIOLLOS, U. C. R., LA TABA DEL QUERER, PELUQUERIA Y CIGARRERIA (FOSFOROS GRATIS). — Platea, 1 $ por sección.

MARCONI. — RIVADAVIA 2330. — COMPAÑIA española de operetas y zarzuelas Aida Arce. — Maestros directores: Samuel Arce y Carlos Fibernat. Hoy función extraordinaria en honor y beneficio de la tiple cómica Amparo Garrido. La opereta en tres actos: EVA. — Platea, 2 $.

AVENIDA. — AVENIDA DE MAYO 1222. — Compañía de operetas vienesas Esperanza Iris. — En la última semana de abril, debuto.

AVENIDA. — AVENIDA DE MAYO 1222. — COMpañía dramática española Andrés Cordero. — Primera actriz, Srta. Soledad Pestalardo.—Por primera vez en este teatro la compañía Cordero recitará el drama LA PASION. Magnífica presentación. Rico vestuario y decorado. — 19a. temporada. — Próximamente debuto. — Platea, 1.60 $.

VICTORIA. — VICTORIA 1300. — COMPAÑIA DRAmática española Juan Domenech. El sábado 15, debuto, con el drama sacro: LA PASION Y MUERTE DE N. S. J. — Precios populares.

MAYO. — AVENIDA DE MAYO Y LIMA. — COMpañía de variedades. Espectáculo por secciones, especial para familias. — Hoy, festival artístico en honor de Roberto Sanguinetti. Variado programa tomando parte: Rengueviche, Carelli, La Cuyanita, Carbonell-Ruiz, Ramasiglia, Los López, Rosita Hugo, Circasiana-Perlita, Greco-Riverol, Langustena, Luis Roldán, Los Fresquet, The Three Williams, Vareja, Martino D'Angelo, La Bella Charito y su Félix Bruner, La Tosca, La Gazela, Smiles, Marcos negro, La Sevillita, Miramonte, La Golita y los artistas del teatro Apolo representarán el segundo acto de EL DISTINGUIDO CIUDADANO.

MAYO. — AVENIDA DE MAYO Y LIMA. — COMpañía de zarzuela española. — Primeros actores y directores: José Palmada y Arsenio Perdiguero. — Maestro director y concertador de orquesta, Rafael Palacios. — Espectáculo por secciones. — Próximamente debuto.

MODERNO. — RIVADAVIA Y PARANA. — COMpañía dramática española Clotilde Chico. — Primer actor y director: Norberto Chico de la Peña.— El jueves 13, debuto de la compañía. Estreno de la comedia en tres actos EL AMOR TARDIO. — Platea 1.50 $.

BATTAGLIA — (ANTES NACIONAL NORTE). — Santa Fe 1870. — Compañía israelita de operetas cimedias y dramas: Blum y Gutentag. — Hoy: EL TIGRE. — Platea, 1 $.

VARIEDADES. — PLAZA CONSTITUCION. — Compañía criolla de atracciones y variedades Reynaldi-Bebecito. — Hoy: Las obras JACINTA, EL NAUFRAGO. — Platea, 1 $.

VARIEDADES Y CIRCOS

CASINO. — MAIPU 836. — COMPAÑIA DE VAriedades y atracciones. — Hoy: Rentrée del caballero Felip, atracción mundial, célebre ventrílocuo, ilusionista y musical. Gran éxito de Gaumond Bros, Satanela, Spaldding et Van Gard, The Marlas, Victoria and Ramos, Bonnetti y demás artistas. — Entrada general, 1 $.

ROYAL THEATRE. — CORRIENTES 839. — COMpañía nacional de revistas y comedias. — Dirección Bayón-Herrera. — Hoy: RIETE AGAPITO, LAS COSTUMBRES DE NERON, MUNDIAL MAGAZINE. — Platea, 1 $ por sección.

PARQUE JAPONES. — CALLAO Y PASEO DE Julio. — Temporada de Invierno. Abierto los sábados por la noche y domingos y feriados de tarde y noche. Atracciones sensacionales. Ferro Carril escénico, Las Olas, Canal Misterioso, Water Chute, Bobby, Aeroplano y Rueda Gigante. Grandes números de atracción en el Teatro Romano. — Entrada 1 $, con 2 vales gratuitos, uno para el teatro y una atracción. Menores de 10 años, $ 0.30 con teatro gratis.

PABELLON DE NOVEDADES. — CORRIENTES y Bermejo. — El martes 11, debuto de la compañía cómica, lírica, dramática napolitana La Pertenopea, dirigida por los artistas Aquiles Rivelli y Alfredo De Cenzo. — Estreno en este Pabellón: CORNA D'ORO. — Palcos, 8 $; platea, 1.50 $; galería, 0.50 $.

CIRCO ANSELMI. — CABILDO 2500, ESQUINA Monroe (Belgrano). — Compañía ecuestre, acrobática y de obras nacionales: Anselmi-Erramouspe.— Hoy dos funciones. — Tarde y noche: Variado programa, tomando parte todos los artistas. El drama PASTOR LUNA. — Platea, 1 $.

SKATING RINK D'AIGLON. — FLORIDA 146. — Patinaje sobre ruedas. Tres secciones diarias: mañana, tarde y noche. Gran banda Sesso.

CINEMATOGRAFOS

PALACE THEATRE. — CORRIENTES 757. — HOY función tarde y noche: Guerra ítalo-austriaca, Destrucción del Zeppelín que voló sobre París, La montaña de la muerte.

SELECT. — SUIPACHA 482. — HOY FUNCION tarde y noche: Jess la joven heroica.

EMPIRE THEATRE. — CORRIENTES Y MAIPU. — Hoy dos funciones. — Tarde: La nueva Ninón, Felicidad reconquistada. — Noche: L'America, Herencia moral.

CINE OPERA. — CORRIENTES 848. — HOY FUNción tarde y noche: Variado programa con estrenos.

SPLENDID THEATRE. — SANTA FE 1848. — HOY función tarde y noche: Un solo corazón, por María Guerrero y Fernando Díaz de Mendoza.

LAVALLE. — LAVALLE 921. — HOY FUNCION tarde y noche: En poder de los conspiradores.

ELECTRIC PALACE. — LAVALLE 836. — HOY función tarde y noche: Carlitos Salustiano.

PETIT PALACE. — LIBERTAD 976. — HOY FUNción: La montaña de la muerte, Una boda en la revolución.

SMART PALACE. — CORRIENTES 1279-1283. — Hoy función tarde y noche: Flor entre ruinas, Carlitos en Buenos Aires

CRYSTAL PALACE. — CORRIENTES 1550. — HOY función tarde y noche: omo se hace amar Salustiano. M. Briand en Roma

GRAN CINE RADIUM N.o 6. — RIVADAVIA 2970. — Hoy: tarde y noche. Variado programa con estrenos.

BRILLANT PALACE. — SARMIENTO 1755. — TOdos los días variados estrenos, de gran actualidad.

CINE NUEVO. — CANGALLO Y C. PELLEGRINI.— Hoy: Variado programa con grandes funciones y estrenos.

SELEC BERNARDO DE IRIGOYEN. — B. DE IRIgoyen 1400 — Hoy función tarde y noche: Variado programa con estrenos.

Automóviles y carruajes para paseo
SERVICIOS FUNEBRES
IRIBARNE & Cía.
Casa central: TACUARI 344
TELÉFONOS: U. Telef. 446 y 1813. Libertad—Coop. 652, Central
NO CONFUNDIR

AVISOS FUNEBRES

MISAS Y FUNERALES

MERCEDES GOMEZ DE VELASQUEZ. — (q. e. p. d.) — Falleció el 11 de abril de 1915. — Sus hijos, hermanos y demás deudos, ruegan a sus relaciones quieran asistir a las misas que en sufragio de su alma se dirán en la iglesia de San Nicolás de Bari, el martes 11 de abril de 8 a 11. — El duelo se despedirá por tarjeta.

CORONEL LISANDRO OLMOS. — (q. e. p. d.) — Falleció el 11 de marzo de 1916. — Su esposa, Celestina Delcasse de Olmos; sus hijos, Lisandro y María Andrea Olmos de Romero; su hermana, Justina Olmos (ausente); su hijo político, Dr. Ubaldo Romero; su hermano político, Dr. Carlos Delcasse; sus nietos, sobrinos y demás deudos invitan a sus relaciones al funeral que por el eterno descanso de su alma se oficiará en la iglesia de Nuestra Señora del Pilar (Recoleta) el martes 11 del corriente, a las 10.30 a. m.

ANTONIO REZZONICO. — (q. e. p. d.) — Falleció el 12 de abril de 1914. — Su esposa Angela Imperiale de Rezzónico; sus hijos Tomás, Alberto, Luis, Elvira R. de Consigli, Antonio Eduardo y Alberto; sus hijos políticos Elma Suárez, Aída Olivero, Jara Goldberg y Jorge Consigli; sus nietos y demás deudos, ruegan a sus relaciones quieran acompañarlos a rogar a Dios por el eterno descanso de su alma en la misa que se oficiará en la iglesia de Nuestra Señora de Balvanera, el miércoles 12 de abril, a las 9.30 a. m. Favor que se agradecerá. Unica invitación. El duelo se despedirá por tarjeta.

JULIA GACHE DE EGUIA. — (q. e. p. d.)— Falleció el 23 de marzo de 1916. — Sus hijos Julia E. de Gutiérrez (ausente), Osvaldo P. Eguía, Ercilia E. de Calvete, Alberto, César y Jorge Eguía, sus hijas políticas, nietos, bisnietos, sus hermanas, nietos políticos y sobrinos invitan a sus relaciones a asistir a las misas que en sufragio de su alma se celebrarán en la iglesia de Nuestra Señora de la Piedad el miércoles 12 de abril a las 10 a. m. a lo que quedarán agradecidos.

LUISA M. DE LEE. — (q. e. p. d.) — Falleció el 13 de abril de 1915, confortada con los auxilios de la santa religión y la bendición papal. — Su esposo Manuel J. Lee; su hermana Natalia M. de Gudiño; su hermano político Celestino Gudiño, sus sobrinos Lolita Pita, Zoraida y Nélida Gudiño y demás deudos invitan a sus relaciones a las misas de cabo de año que en sufragio de su alma se celebrarán en la iglesia de Nuestra Señora de la Concepción el jueves 13 de abril, a las 10.30 a. m. El duelo se despedirá por tarjeta.

CEMENTERIO DEL NORTE

SE AVISA A LAS PERSONAS QUE TENGAN RESTOS depositados en la sepultura primera, segunda y tercera del N.o 54, de la sección 14 del Cementerio del Norte, que en el plazo de 30 días a contar desde la primera publicación de este aviso, deben presentarse y proceder a retirarlos, pues en caso contrario, serán cremados y depositados en el osario general. Se hace constar que entre ellos existen el de Enrique Lagos, Juana Bermúdez, Natividad San Pedro, Josefa R. de Garmendia, Delia Trevino y Carlos Butinelli.

Buenos Aires, abril 3 de 1916. — Los dueños del sepulcro. 554 v. 8 de Mayo.

CURSO GRATUITO DE TELEGRAFIA

En el local de la escuela Rioja 890 se dictan clases gratuitas de esta asignatura y en cuyo curso existen asientos vacantes. La enseñanza es para ambos sexos. Las clases funcionan los días lunes, miercoles y sábados, de 8 a 10 de la noche.

PROFESIONALES

MEDICOS

ANALISIS LABORATORIOS Y FARMACIA *Abierto Día y Noche*
SUIPACHA 477
U. T. 818, Libertad DOCTORES **NELSON**

Dr. A. F. CELESIA
Cirugía y enfermedades de señoras. De 2 a 4 p. m. — Bartolomé Mitre 1791.

**DOCTOR P

REMATES

PEDRO Y ANTONIO LANUSSE

EN BAHIA BLANCA

2.500 vacunos
10.000 lanares
20 carneros Lincoln
15 toritos.—Mulares y yeguarizos

EL MIERCOLES 12 DE ABRIL, EN LAS INSTALACIONES de la Sociedad Rural en estación Bordeu (F. C. P.), con las haciendas a la vista y perfectamente clasificadas en lotes, de acuerdo al siguiente detalle:

500 novillos 2 años, buen estado, invernada; 500 novillos mestizos, 1 1 1|2 y 2 años, buen estado, invernada; 200 novillos 1 1|2 años, buen estado, invernada; 150 novillos gordos, 3 años; 150 vacas gordas; 400 vacas para invernada y cría; 400 vaquillonas, para invernada y cría; 200 vacas mestizas Durham, especiales, 1 marca; 200 vacas al corte. Hacienda lanar: 1.000 capones cruzas, consumo e invernada; 1.500 ovejas cruzas y Rambouillet; 2.500 ovejas al corte. Reproductores: 15 toritos a campo puros por cruza, origen La Larga; 20 carneros Lincoln a campo. Un lote de mulas y varios yeguarizos.

Por pedidos de local u otros informes, dirigirse a nuestro escritorio en Buenos Aires, o a los señores P. y A. Lanusse, en Bahía Blanca.—Pedro y Antonio Lanusse, Belgrano 836. v. 10 a.

BRAVO BARROS & Cía.

EN EL CABALLITO. — JUDICIAL. — CALLE Rojas 689 a 691, entre Méndez de Andés y Canalejas. Casa de negocio y para habitar. A cuatro cuadras al Norte de la Avenida Gaona (con tranvías 86, 89, 95 y 99), a dos de la Avenida Neuquen (líneas 85 y 85) y a seis al Sur de Rivadavia y del subterráneo. Juez doctor Jerónimo Balarino, secretario doctor Osvaldo Rocha. Juicio Lucila Rodríguez Moujan de Benítez con Ottorino Benedetti. Base, $ 12.000.

El domingo 30 de abril, a las 2 p. m., en la misma propiedad. Mide 10 varas por 33v49 en un costado y 33v10 en el otro; contrafrente, 10v10. Salón, tres piezas, dos más chicas, cocina y patio de mosaico. 8 o|o a cuenta de precio y 2 o|o de comisión. Informes, 361 San Martín 361.—Bravo Barros y Cía.
600 v. 29 ab.

M. FERNANDEZ CUTIELLOS

JUDICIAL. — PROPIEDAD EN FLORES, calle Varela 742, de 8 m. 66 frente al S. O. calle Varela por 39 m. 80 de fondo en el costado S. E. y 40 m. 36 en el N. O. Edificio: 2 hermosas habitaciones en cal, pisos madera, galería de mosaico, cocina, w. c., verja de hierro al frente y gran galpón techo hierro canaleta, calle adoquinada.

Base de venta: $ 12.900 m|n.

El domingo 16 de abril, a las 4 p. m., sobre la misma propiedad, de acuerdo con el siguiente edicto judicial:

Por disposición del señor juez de comercio de la capital, doctor Eduardo M. Naón se hace saber que en el juicio seguido por D. Roque Jacinto Devoto contra Cayetano Caniglia y Silvestre Barbera (hoy su concurso) sobre cobro ejecutivo de pesos ha sido designado el martillero D. Manuel F. Cutiellos para que previa publicación de edictos por quince días en el "Boletín Judicial" y LA EPOCA proceda a la venta en remate público el 16 de abril a las 4 p. m., de la propiedad calle Varela número 742 entre Monte y Lobos con la base de $ 12.900 m|n, cuyo terreno consta de 8 m. 66 de frente al S. O. calle Varela por 39 m. 80 en el costado S. E. y 40 m. 36 en el N. O. con todo lo en él edificado y adherido al suelo. El martillero exigirá del comprador el ocho por ciento del precio como seña y el 2 o|o de su comisión a cargo del mismo.

Los títulos se hallan agregados a los autos que tramitan por la secretaría a cargo del doctor J. Arturo Aguilar.

Buenos Aires, marzo 23 de 1916.
519-v-14 abril. J. Arturo Aguilar.

Banco Hipotecario Nacional

CAPITAL

POR EJECUCION JUDICIAL. CASA CAlle Agüero 1421, entre las de Santa Fe y Charcas. N.o H.o 28.168. Serie K.

El Banco Hipotecario Nacional rematará en su local el MIERCOLES 26 DE ABRIL DE 1916, A LAS 2.30 P. M., una casa ubicada en la calle Agüero número 1421 (antes número 415), entre las de Santa Fe y Charcas. Edificio consta de vestíbulo, sala, antesala, escritorio, dos habitaciones, despensa, cocina, baño, patio, y en altos una pieza de servicio y baño. Terreno mide 12.50 metros de frente al O., por 12.99 metros de fondo en el costado N., 10.70 metros en el del S., y 15.13 metros en su contrafrente al E., o lo más o menos que resulte.

BASE DE VENTA: $ 13.000

El comprador continuará haciendo el servicio de la hipoteca originaria de $ 11.000, que reconoce la propiedad, reducida hoy a $ 9.682, con 970 milésimos y abonará en dinero el exceso sobre esta suma hasta el precio de compra. Los títulos pueden ser examinados en la oficina del Banco antes del remate. Verificado éste, no habrá lugar a reclamo. Seña 5 o|o, comisión 1 o|o, en dinero efectivo. Este remate se efectúa con sujeción a lo dispuesto en las leyes vigentes números 8172 y 9155. Por informes, ocurrir al Banco Hipotecario Nacional.

Aviso iniciado en LA EPOCA, el 8 de abril de 1916.
591—v. ab. 26.

SUCURSAL SANTIAGO DEL ESTERO

CAMPO EN EL DEPARTAMENTO 28 DE Marzo, con superficie de 7.499 hectáreas y 56 áreas.

Préstamo número hipotecario 135|20542, segunda ley número 9155, primera serie de pesos 38.000

El Banco Hipotecario Nacional rematará en el local de su sucursal en la ciudad de Santiago, establecida en la calle Independencia número 267, el día LUNES DIEZ Y SIETE DE ABRIL DE MIL NOVECIENTOS DIEZ Y SEIS, A LAS NUEVE DE LA MAÑANA, un campo de pastoreo ubicado en el departamento 28 de Marzo, jurisdicción de la provincia de Santiago del Estero, con superficie de 7.499 hectáreas y 56 áreas, lindando: al norte, con el lote número 58, antes del doctor Carlos Lloveras, después Guidi, hoy Sainz y Benecochea; al sur, con el lote 37 del doctor Carlos Lloveras; al este, con el lote 46 del señor Vicente Martínez Rufino y al oeste, con el lote 48 de Vieyra hermanos. Este campo se halla a 4 leguas de la estación Añatuya (F. C. C. N.), y existe un ramal del mismo ferrocarril que parte de la estación mencionada y termina en ese campo, con recorrido de 36 kilómetros.

BASE DE VENTA: $ 39.000

El comprador continuará haciendo el servicio de la hipoteca originaria de $ 38.000, que reconoce la propiedad, reducida hoy a 36.991 pesos con 264 milésimos y abonará en dinero el exceso sobre esta suma hasta el precio de compra. Los títulos pueden ser examinados en la oficina del Banco antes del remate. Verificado éste, no habrá lugar a reclamo. Seña 5 o|o y comisión 1 o|o que serán exigidas en efectivo en el acto del remate, el que se efectúa con sujeción a lo dispuesto en las leyes vigentes números 8172 y 9155. Por informes ocurrir al Banco Hipotecario Nacional (25 de Mayo número 245, capital federal), o a su sucursal en Santiago.

Aviso iniciado en LA EPOCA, el 31 de marzo de 1916. 530v17Ab.

SUCURSAL ROSARIO

CAMPO EN EL DEPARTAMENTO ROSARIO, distrito Cerrillos. — Préstamo número hipotecario 172|8404, serie C. H. A. 6 o|o, de $ 85.000.

El Banco Hipotecario Nacional rematará, en el local de su sucursal en la ciudad de Rosario, establecida en la calle Córdoba número 1648, el día VIERNES CATORCE DE ABRIL DE MIL NOVECIENTOS DIEZ Y SEIS, A LAS DOS DE LA TARDE, una fracción de campo, con todo lo edificado, clavado y plantado, ubicada en el distrito Cerrillos, departamento Rosario, jurisdicción de la provincia de Santa Fe, compuesta de una superficie de 188 hectáreas, 70 áreas y 19 centiáreas y 20 decímetros cuadrados; lindando por el frente al oeste con Juan Martinena; por el fondo al este con Antonio Rolando; por el norte con Mariano Alvarado y sucesores de Pedroza y por el sur con Pedro Lucena o Lencina y Copello. Deben excluirse del área expresada 50 áreas y 94 centiáreas que ocupa la línea del F. C. R. a P. B., que cruza por el ángulo S.E. del campo.

BASE DE VENTA: $ 117.000

El comprador continuará haciendo el servicio de la hipoteca originaria, de $ 85.000 que reconoce la propiedad, reducida hoy a $ 80.127 con 851 milésimos y abonará en dinero el exceso sobre esta suma hasta el precio de compra. Los títulos pueden ser examinados en la oficina del Banco antes del remate. Verificado éste, no habrá lugar a reclamo. Seña 5 por ciento y comisión 1 o|o, que serán exigidos en efectivo en el acto del remate, el que se efectúa con sujeción a lo dispuesto en las leyes vigentes números 8172 y 9155. Por informes ocurrir al Banco Hipotecario Nacional (25 de Mayo número 245, capital federal), o a sus sucursales en Santa Fe y en Rosario.

Aviso iniciado en LA EPOCA, el 29 de marzo de 1916. 517v14Ab.

SUCURSAL LA PLATA

UNA FRACCION DE TERRENO UBICADO en el partido de Brandzen. Préstamo N.o H.o 2540|17892, serie C. H. A. 6 por ciento de 8500 $. El Banco Hipotecario Nacional rematará en el local de su sucursal en la ciudad de La Plata, establecida en la calle 51 núm. 529, el día MARTES DIEZ Y OCHO DE ABRIL DE MIL NOVECIENTOS DIEZ Y SEIS A LAS TRES DE LA TARDE, una fracción de terreno con todo lo adherido al suelo, ubicado en el partido de Brandzen, jurisdicción de la provincia de Buenos Aires, el que se designa en el plano a que se refiere la escritura como lotes números 16, 17 y 24 compuestos por estar unidos de 839 metros al NO.; 676 metros 90 centímetros al NE.; 797 metros 75 centímetros al SE.; siendo la línea del SO. quebrada y mide 210 metros 80 centímetros en dirección al NO. desde la terminación de esta línea y en dirección al Oeste 170.90 metros, a la conclusión de ésta, y en dirección al norte 106.70 metros y desde la terminación de esta línea y en dirección al NO. 267.70 metros, o sea una superficie total de 55 hectáreas, 83 áreas, 90 centiáreas, que queda reducida a 55 hectáreas, y 21 áreas, según la tasación practicada por don Plácido Almaestre y plano agregado al expediente respectivo, lindando: al NO. con los lotes 25 y 26; al NE. los lotes 18 y 23; al SE. los lotes 14 y 15 antes don José Repetto y otros y al SO. con la sucesión de don Lázaro Repetto.

BASE DE VENTA 14.000 $

El comprador continuará haciendo el servicio de la hipoteca originaria de 8500 $ que reconoce la propiedad, reducida hoy a 8174 pesos con 345 milésimos y abonará en dinero el exceso sobre esta suma hasta el precio de compra. Los títulos pueden ser examinados en la oficina del Banco antes del remate. Verificado éste, no habrá lugar a reclamo. Seña, 5 por ciento y comisión 1 por ciento que serán exigidas en efectivo en el acto del remate, el que se efectúa con sujeción a lo dispuesto en las leyes vigentes números 8172 y 9155. Por informes ocurrir al Banco Hipotecario Nacional (25 de Mayo 245, capital federal) o a su sucursal en La Plata.

Aviso iniciado en LA EPOCA el 1.o de abril 1916. 540v.18Ab.

BANCOS

BANCO EL HOGAR ARGENTINO. — CREDITO real mutuo. — Sociedad anónima. — Fundado el 1.o de Septiembre de 1899. — Casa matriz, Avenida de Mayo 866, Buenos Aires. — Sucursales: Rosario de Santa Fe (General Mitre y Santa Fe), Bahía Blanca (Chiclana y Lavalle), Córdoba (San Jerónimo 151 y 153)

Capital autorizado	$ m|n.	75.000.000
Capital subscripto	" "	57.000.000

PRESTA DINERO para la construcción de edificios y sobre hipotecas de casas y campos, a largos plazos.

FACILITA LA ADQUISICION DE CASAS mediante el pago de una reducida suma al contado y el resto en cuotas mensuales.

ADMINISTRACION DE PROPIEDADES. — El Banco se encarga de la administración de propiedades urbanas y rurales.—A. Melián, gerente. 509

BANCO DE LA NACION ARGENTINA. — Fundado en 1891. — Casa central: Buenos Aires, Calle Rivadavia 363 al 399, Reconquista 15 al 39. — Capital, $ m|n. 128.000.000. Fondo de reserva, o|o. pesos 14.565.407.14.

Sucursales y Agencias en la Capital: Belgrano, Cabildo 1900, esquina Sucre: Boca del Riachuelo, Almirante Brown 1101; Flores, Rivadavia 7600, esquina Pedernera, con Agencia en los Nuevos Mataderos. General Urquiza, Bauness esquina Cullen. No. 1, Montes de Oca 1699, esquina California 1102. No. 2, Entre Ríos 1201, esquina San Juan 1802. No. 3, Corrientes 3399, esquina Gallo 401. N.o 4, Bernardo de Irigoyen 1000, esquina Carlos Calvo. No. 5, Rivadavia 2828. No. 6, Santa Fe 2138. No. 7, Caseros 2929, Parque Patricios. No. 8. Triunvirato 734. No. 9, Santa Fe 4562. No. 10 Boedo 885. No. 11, Aduana de la Capital. No. 12, Callao 76 al 84. Oficina de Cambio, en el Hotel de Inmigrantes, Dársena Norte. Oficina de Depósitos Judiciales en el Palacio de Justicia. — Tasa de interés.

El Banco abonará (Moneda legal solamente)

	Anual	
Por depósitos en cuenta corriente . . .	Sin interés	
Id. id. a plazo fijo de 90 días, con o sin libreta	3	o|o
Id. id. id. a 180 días, con o sin libreta	4	o|o
Id. id. en Caja de Ahorros después de 60 días, hasta $ 5.000	4	o|o
Id. id. id. de Ahorros después de 60 días, desde $ 5.001 hasta $ 14.000	3	o|o

EL BANCO

Cobra	Anual	
Por adelantos en cuenta corriente . . .	8	o|o
Por descuentos de pagarés de comercio y letras de pago íntegro hasta 6 meses de plazo	Convencional	
Por descuentos de letras con amortización	7	o|o

El Banco tiene establecidas Sucursales y Agentes en las principales ciudades y pueblos de la República.

El Banco de la Nación Argentina vende letras de cambio sobre Alemania, Austria, Hungría, Inglaterra, Francia, España, Italia, Suecia, Noruega, Rusia, Portugal, Finlandia, Bélgica, Holanda, Suiza, Turquía, Servia, Rumania, Grecia, Bulgaria, Asia, Africa, Oceanía, Estados Unidos de Norte América, Canadá, Chile, Bolivia, Brasil, y Repúblicas Oriental del Uruguay y Paraguay, etc., etc.

BANCO DE LONDRES Y RIO DE LA PLATA. — Buenos Aires, Bartolomé Mitre 399. — Barracas al Norte, Montes de Oca 701. — Once, Pueyrredón 301. — Santa Fe 2122. — Bernardo de Irigoyen 1138. —Boca, Almirante Brown 1159.

Abona por año	Papel	Oro
Por depósitos en cuenta corriente .	sin int.	sin int.
Id. id. a la vista, con libreta . . .	sin int.	sin int.
Id. id. a plazo fijo de 3 meses . . .	3 o|o	1 o|o
Id. id. a plazo fijo de 6 meses . . .	3 ½ o|o	1 o|o
Por depósitos en Caja de Ahorros hasta 10.000 $ papel, después de 60 días	3 "	sin int.
Cobra por año:		
Por adelantos en cuenta corriente .	8 o|o	8 o|o

Depósitos en Caja de Ahorros se reciben en las siguientes sucursales: Once de Septiembre, calle Santa Fe, calle Bernardo de Irigoyen, Boca y Barracas.

Buenos Aires, abril 1.o de 1916. — James Dey, Barry Scott, gerentes.

BANCO DE ITALIA Y RIO DE LA PLATA. — Casa central, Bmé. Mitre 434 al 448. — Sucursales: En la Capital: N.o 1, calle Corrientes esquina Pueyrredón; N.o 2, Avenida Montes de Oca número 2095; N.o 3, Paseo de Julio número 1258; N.o 4, Calle Moreno número 2300; N.o 5, Calle Rivadavia número 8499. En el interior: Rosario de Santa Fe, La Plata, Bahía Blanca, Paraná, Concordia, Gualeguaychú, Gualeguay, Uruguay, Victoria, La Paz, (E. R.) Resistencia (Chaco).

Agencias: Puerto Ing. White (B. Blanca), Ensenada (La Plata).

Capital realizado	$ 10.000.000 oro sellado	
Fondo de reserva ordinario .	922.330 "	"

SE ABONA

Por depósito en cuenta corr.	1	o|o	1	o|o
A plazo fijo de 30 días . .	2	o|o	2	o|o
Id. id. id. 60 días	3	o|o	3	o|o
Id. id. id. 90 días	4	o|o	4	o|o
Id. id. id. 180 días	4 ½	o|o	4 ½	o|o
A mayor plazo	Convencional			

El Banco expide cartas de crédito, vende giros y transferencias por cable y órdenes postales sobre todas las ciudades y pueblos de Italia, así como sobre Londres, París, Madrid, New-York, etc. etc. También sobre Brasil, Chile, Paraguay y República Oriental del Uruguay. Recibe remesas al cobro y emite giros sobre todas las sucursales del Banco de la Nación Argentina.

El Banco trata en general todas las operaciones bancarias.

Buenos Aires, 1.o de Diciembre de 1915. — Honorio Stoppani, Director Gerente.

LICITACIONES

Consejo Nacional de Educación

Llámase a licitación pública para el 24 de abril del corriente año a las 2 p. m. en el local de este Consejo, — Rodríguez Peña 935, — para la reconstrucción del edificio escolar fiscal N.o 16 de Villa Alba (Pampa), de acuerdo con las bases, pliego de condiciones, presupuestos y planos aprobados al efecto que tendrán los interesados a su disposición en la oficina de la Dirección General de Arquitectura de esta repartición. Los interesados deberán hacer sus propuestas en los formularios oficiales impresos con tal objeto, en sobres cerrados, ante la mesa de licitación y en presencia de los interesados que concurran al acto, todo de conformidad a lo dispuesto en las Leyes de Contabilidad y Obras Públicas; no admitiéndose propuestas que no llenen las formalidades indicadas.

NOTA: Se hace saber que en el mismo día y hora antes mencionado, se realizará igual acto en Santa Rosa de Toay, Capital del Territorio.—El Secretario General. 570-v-24-ab

CONVOCATORIAS

"CITY BELL" SOCIEDAD ANONIMA. RIVADAVIA 620. — Se convoca a los señores accionistas a la Asamblea General Ordinaria que tendrá lugar el 28 del corriente a las 4 p. m. en el local de la sociedad calle Rivadavia número 620, para tratar la siguiente orden del día:

1.o Memoria del Directorio, Balance General e Informe del Síndico.

2.o Elección de un Presidente y cinco Directores en reemplazo de los señores José Guerrico, Eduardo J. Bell, Dr. Adolfo Labougle (hijo), Hjalmar Aberg Cobo, Dr. José A. Campos que terminan su mandato y Dr. Roberto Solé que renunció.

3.o Elección del Síndico.

4.o Designación de dos accionistas para aprobar y firmar el acta de la asamblea.

Se recuerda a los señores accionistas el art. 23 de los Estatutos que dice:

"Las acciones deberán depositarse hasta tres días antes de la Asamblea en el domicilio social. En lugar de depósito se aceptará un certificado de Banco a satisfacción del Directorio".

Buenos Aires, abril 5 de 1916. — José Guerrico, presidente; Adolfo Labougle (hijo), director.
568 v. 28 Abril.

"BANCO GANADERO ARGENTINO". — SOCIEDAD Anónima Belgrano 847. Se convoca a los señores accionistas de ésta sociedad, a las Asambleas Generales Extraordinarias y Ordinaria, que tendrán lugar el día 29 de abril a las 8 p. m. en el local del Banco, para tratar las siguientes órdenes del día:

Asamblea General Extraordinaria.
Reforma de los Estatutos.
Asamblea General Ordinaria.
Primero. Lectura y aprobación de la Memoria y Balance General al 31 de Diciembre de 1915.
Segundo. Lectura y Dictamen del señor Síndico.
Tercero. Elección de tres Directores Titulares y dos Directores Suplentes por dos años, un Síndico y un Síndico Suplente por un año.
Cuarto. Designación de dos señores Accionistas, para aprobar y firmar el acta de la asamblea.

Los señores accionistas que deseen asistir a la asamblea, de acuerdo con el artículo 40 de los Estatutos, deberán depositar en la Dirección del Banco, hasta tres días antes del fijado para ésta, sus Acciones.—Banco Ganadero Argentino.—B. Iparraguirre, Director general. 595 v 29 abril.

EDICTOS JUDICIALES

Por disposición del señor juez de paz de este partido, don Antonio Gallo, se cita y emplaza, por el término de treinta días a contar desde la primera publicación del presente, a todos los que como herederos o acreedores, se consideren con derecho a los bienes quedados por fallecimiento de don FERMIN IREREGUI, a fin de que durante dicho término y bajo apercibimiento de lo que hubiere lugar por derecho, comparezcan ante este juzgado a deducir en forma sus acciones; Adolfo Alsina, Marzo 14 de 1916. — Carlos Cané, secretario. 454 v. Abril 19.

El señor juez en lo civil de la Capital de la República, doctor Gerónimo Balarino, ha dispuesto se llame y emplace, por el término de treinta días, contados desde la primera publicación del presente, a todos los que se consideren con derecho a los bienes dejados por doña ENRIQUETA MARZULLO o ENRIQUETA CASALE DE MARZULLO, ya sean herederos o acreedores, para que dentro de dicho término comparezcan a deducir sus acciones por ante su juzgado y secretaría del que suscribe, bajo apercibimiento de lo que hubiere lugar por derecho.
Buenos Aires, marzo 2 de 1916. — M. C. Pizarro, secretario. 428 v. 15 Abril.

El señor juez de 1.a instancia en lo civil de la Capital de la República, doctor don Jerónimo Balarino, ha dispuesto se cite, llame y emplace por el término de treinta días contados desde la primera publicación del presente, a todos los que se consideren con derecho a los bienes dejados por don RICARDO PEYRO, ya sean como herederos o acreedores, para que dentro de dicho término comparezcan a deducir sus acciones en forma por ante su juzgado y secretaría del que suscribe, bajo apercibimiento de lo que hubiere lugar por derecho.
Buenos Aires, marzo 15 de 1916. — Horacio H. Dobranich, secretario. 455 v. Abril 20.

Por disposición del señor juez de comercio de la capital, doctor Alberto Estrada y secretaría del autorizante, se cita, llama y emplaza por el término de quince días a contar de la primera publicación del presente en los diarios "El Boletín Judicial" y LA EPOCA, a don SANTIAGO FONTANILLA, para que dentro de dicho término comparezca por sí o apoderado a tomar la intervención que le corresponde en los autos que por cobro de $ 4.800 le ha iniciado don Marcelo Peacan del Sar, bajo apercibimiento de nombrársele defensor de ausentes en su rebeldía Palacio de Justicia, 5.o piso sobre Tucumán. Secretaría del doctor Aureliano García Calvo.
Buenos Aires, marzo 24 de 1916. — Aureliano García Calvo.

CUPON

De "La Epoca"

HIPODROMO ARGENTINO

Reunión del domingo 16 de abril de 1916

Primera carrera . . . .
Segunda carrera . . . .
Tercera carrera . . . .
Cuarta carrera . . . .
Quinta carrera . . . .
Sexta carrera . . . .
Séptima carrera . . . .
Octava carrera . . . .
Nombre . . . .
Domicilio . . . .

El señor juez de 1.a instancia en lo civil de la Capital de la República, doctor don Jerónimo Balarino, ha dispuesto se cite, llame y emplace por el término de treinta días contados desde la primera publicación del presente, a todos los que se consideren con derecho a los bienes dejados por doña MARGARITA CAVANAGH DE CUNNINGHAM, ya sean como herederos o acreedores, para que dentro de dicho término comparezcan a deducir sus acciones en forma por ante su juzgado y secretaría del que suscribe, bajo apercibimiento de lo que hubiere lugar por derecho.
Buenos Aires, marzo 13 de 1916. — Horacio H. Dobranich. 461 v. 22 Abril.

El señor juez en lo civil de la Capital de la República doctor don Jerónimo Balarino, ha dispuesto se llame y emplace, por el término de treinta días, contados desde la primera publicación del presente, a todos los que se consideren con derecho a los bienes dejados por don LUIS ANSELMI, ya sean herederos o acreedores, para que dentro de dicho término comparezcan a deducir sus acciones por ante su juzgado y secretaría del que suscribe, bajo apercibimiento de lo que hubiere lugar por derecho.
Buenos Aires, marzo 17 de 1916. — M. C. Pizarro, secretario. 469 v. Abril 24.

El señor juez de 1.a instancia en lo civil de la Capital de la República, doctor don Jerónimo Balarino, ha dispuesto se cite, llame y emplace por el término de treinta días contados desde la primera publicación del presente, a todos los que se consideren con derecho a los bienes dejados por don EULOGIO LAMBRUSCHINI, ya sean como herederos o acreedores, para que dentro de dicho término comparezcan a deducir sus acciones en forma por ante su juzgado y secretaría del que suscribe, bajo apercibimiento de lo que hubiere lugar por derecho.
Buenos Aires, marzo 15 de 1916. — Osvaldo Rocha. 483 v. 25 Abril.

El señor juez de 1.a instancia en lo civil de la Capital de la República doctor don Jerónimo Balarino ha dispuesto se cite, llame y emplace por el término de treinta días contados desde la primera publicación del presente, a todos los que se consideren con derecho a los bienes dejados por don FRANCISCO BRIANO, ya sean como herederos o acreedores, para que dentro de dicho término comparezcan a deducir sus acciones en forma por ante su juzgado y secretaría del que suscribe, bajo apercibimiento de lo que hubiere lugar por derecho.
Buenos Aires, Febrero 24 de 1916. — Julio E. Padilla. 506 v. Abril 29.

Por disposición del señor juez de 1.a instancia en lo civil de la Capital Federal, doctor don César A. Campos, se cita, llama y emplaza por el término de treinta días a contar desde la primera publicación del presente, a todos los que se consideren con derecho a los bienes dejados por fallecimiento de don JUAN BAUTISTA ITHARTE, ya sean como herederos o acreedores, para que dentro de dicho término, comparezcan por ante su juzgado y secretaría del que suscribe, a deducir sus acciones en forma, bajo apercibimiento de lo que hubiere lugar por derecho.
Buenos Aires, 27 de marzo de 1916. — Gabriel Fernández. 511 v. 1 Mayo.

Por disposición del señor juez de comercio doctor Juan B. Estrada, se hace saber por el término de quince días a don NICANOR SOSA, que en el juicio que le sigue el concurso de Mazza y Cía., debe de comparecer ante este juzgado a contestar la demanda interpuesta y a estar a derecho bajo apercibimiento de dársela por contestada y nombrarle defensor al de Ausentes. — Germán A. Ramírez, secretario. — Palacio de Justicia, 6.o piso.
Buenos Aires, Diciembre 31 de 1915.
512 v. 13 Abril.

Por disposición del señor juez de 1.a instancia en lo civil de la capital, doctor César A. Campo, se llama, cita y emplaza por el término de quince días a contar desde la primera publicación del presente, a don PASCUAL MASCIOTTA, a fin de que comparezca a tomar la intervención que le corresponde en el juicio caratulado "Masciotta don Pascual", deduciendo tercería de dominio en el juicio Herrera don Angel Oscar con Trucco y Rebull, por cobro de alquileres, bajo apercibimiento de darse intervención al Defensor de Ausentes (Art. 80 del Código de Procedimientos).
Buenos Aires, marzo 25 de 1916. — Firmado A. Burgos Castelli, secretario. 529 v. Abril 17.

El señor juez de 1.a instancia en lo civil de la Capital de la República, doctor don Roberto Repetto, ha dispuesto se cite, llame y emplace por el término de treinta días, contados desde la primera publicación del presente, a todos los que se consideren con derecho a los bienes dejados por don ANTONIO DEVOTO, ya sean como herederos o acreedores, para que dentro de dicho término comparezcan a deducir sus acciones en forma, por ante su juzgado y secretaría del que suscribe, bajo apercibimiento de lo que hubiere lugar por derecho.
Buenos Aires, 18 de Febrero de 1916. — P. A. S. Carlos Iramain, secretario. 417 v. 15 Abril.

El señor juez de comercio doctor Juan B. Estrada, ha dispuesto se haga saber por el término de ocho días a los efectos del artículo 151 de la ley de quiebra que en los autos del concurso formado a don ANDRES POZOS, se ha presentado éste solicitando su rehabilitación.
Buenos Aires, abril 3 de 1916. — Martín J. Castiarena, secretario. 557 v. 11 Abril.

Por disposición del señor juez de comercio de esta capital, doctor Félix Martín y Herrera, se hace saber por el término de tres días que ha quedado disuelta la razón social que giraba en esta plaza bajo el rubro NAVARRO y GILARDI, quedando a cargo del activo y pasivo el socio José Gilardi.
Buenos Aires, abril 7 de 1916. — Agustín N. Matienzo. 590 v. Abril 11.

Por disposición del señor juez de comercio de la Capital Federal, doctor Félix Martín y Herrera, se hace saber por medio del presente y por el término de ocho días, que se halla en secretaría el estado de distribución de los autos del concurso formado a JOSE y PEDRO RECALDE, en virtud de lo dispuesto en el artículo 119 de la ley de quiebras.
Buenos Aires, abril 3 de 1916. — Juan J. Britos (hijo), secretario. 560 v. 12 Abril.

Señor juez de comercio doctor Juan B. Estrada, ha dispuesto se haga saber a los acreedores del concurso formado a don MANUEL LABURU; que se encuentra de manifiesto en secretaría por el término de ocho días a los efectos del artículo 119 de la ley de quiebras, el estado provisorio de distribución de fondos presentado por el síndico liquidador.
Buenos Aires, abril 4 de 1916. — Martín J. Castiarena, secretario 564 v. 13 Abril.

Por disposición del señor juez de comercio de la Capital, doctor Martín y Herrera, se hace saber por el término de tres días que en virtud de un convenio judicialmente aprobado, celebrado en los autos sucesorios de don TOMAS BLYTHE SINCLAIR, que tramitan ante el juzgado de primera instancia en lo civil de la Capital a cargo del doctor Roberto Repetto, secretaría del doctor Leocadio Paz, ha quedado disuelta la sociedad colectiva que giraba bajo el rubro de "Agencia Ravenscroff", para la explotación del negocio de contratación de avisos en general, comisiones, etc., y que fué constituída entre los señores Tomás Blythe Sinclair y Ricardo Willes por escritura pública de fecha 5 de Enero de 1913, pasada ante el escribano público de esta capital don Alfredo Darmandrail, habiendo quedado el activo y pasivo de dicha sociedad a cargo exclusivo del ex socio señor Ricardo Willes, de todo lo cual se ha mandado tomar razón en el Registro Público de Comercio de esta capital.
Buenos Aires, abril 4 de 1916. — Juan J. Britos (hijo), secretario. 587 v. 11 abril.

Por disposición del señor juez de comercio doctor Juan B. Estrada, se hace saber a los acreedores del concurso de ANTONIO PAZZI, el siguiente auto: Buenos Aires, Diciembre 22 de 1915. — Autos y Vistos: Estando justificados por las constancias de autos, los extremos exigidos por la ley, declárase en estado de quiebra a ANTONIO PAZZI. Nómbrase contador a don Joselín Huergo, a quien le ha correspondido según el sorteo practicado en este acto ante el actuario. Fíjase como fecha provisoria de la cesación de pagos el día 22 de diciembre de 1915; líbrese oficio al señor Director de Correos para que retenga y remita al contador nombrado la correspondencia epistolar y telegráfica del fallido, que deberá ser abierta en su presencia o por el juez en su ausencia, a fin de entregarle la que fuere puramente personal; intímese a todos los que tengan bienes y documentos del fallido para que los pongan a disposición del contador, bajo las penas y responsabilidades que corresponden; se prohibe hacer pagos o entregas de efectos al fallido, so pena a los que lo hicieren, de no quedar exoneradas en virtud de dichos pagos y entregas de las obligaciones que tengan pendientes en favor de la masa; procédase por el actuario y el contador nombrado, a la ocupación, bajo inventario, de todos los bienes y pertenencias del fallido; líbrense los oficios del caso a los señores jueces de comercio y a la Oficina de Embargos e Inhibiciones para que anote la que se decreta contra el fallido y cítese al señor Agente Fiscal; publíquense edictos por seis días en los diarios "Boletín Judicial" y LA EPOCA, haciendo saber este auto y convocando a los acreedores a junta de verificación de créditos, que tendrá lugar en la sala de audiencias del juzgado el día 15 de abril de 1916, a las 3 p. m.

Se señalan para notificaciones en secretaría los días lunes y jueves o el siguiente hábil, si alguno de éstos fuere feriado. — Repóngase la foja. — Juan B. Estrada. — Ante mí: Germán C. Ramírez.—Buenos Aires, abril 3 de 1916. — Germán C. Ramírez, secretario. 551 v. 13 Abril.

Por disposición del señor juez de paz de la sección 4.a, se cita, llama y emplaza al señor CARLOS SELVA ANDRADE, para que dentro de la publicación del presente que se hará por 8 días, comparezca ante este juzgado a estar en juicio y a tomar la intervención que le corresponde en los autos que por cobro ejecutivo de pesos, le sigue don Abelardo Barberán, bajo apercibimiento de nombrarle defensor de ausentes.
Buenos Aires, Marzo de 1916. — Justo Morillas.
561 v. 13 Abril.

El señor juez de primera instancia en lo civil de la Capital de la República, doctor don Roberto Repetto, ha dispuesto se cite, llame y emplace por el término de treinta días, contados desde la primera publicación del presente, a todos los que se consideren con derecho a los bienes dejados por don ANTONIO DEVOTO, ya sean como herederos o acreedores, para que dentro de dicho término comparezcan a deducir sus acciones en forma, por ante su Juzgado y Secretaría del que suscribe, bajo apercibimiento de lo que hubiere lugar por derecho.
Buenos Aires, abril 5 de 1916. — N. González Iramaiz, secretario. 588 v. 13 Mayo.

AVISOS POPULARES

DIEZ CENTAVOS POR PUBLICACION

TRABAJOS PEDIDOS

COCINERA Y MUCAMA SE NECESITAN; CALLE Juncal 2055.

COCINERA Y MUCAMA SE NECESITAN SIN PREtensiones, para familia de cuatro personas; Vicente López 1759.

COCINERA PARA EL CAMPO, SE NECESITA CON buenas recomendaciones; presentarse de 9 a 11 a. m. y de 1 a 3 p. m., Las Heras 1965.

MUCAMA GENERAL QUE QUIERA IR A MARTInez, se necesita; Bolívar 171, de 9 a 11 de la mañana.

MUCHACHA JOVEN PARA TODO SERVICIO SE necesita para casa de corta familia; Esteco 2995, Colegiales.

MUCAMAS DE COMEDOR Y DE ADENTRO SE necesitan con buenas recomendaciones; Ecuador 1424.

SIRVIENTA JOVEN, ACTIVA, PARA TODO SERvicio, se necesita para casa de corta familia; Esteco 2995, Colegiales.

SIRVIENTA BUENA SE NECESITA DE 20 a 30 años, que sepa algo de cocina para corta familia inglesa, tratar Acevedo 1172, Banfield F. C. S.

TRABAJOS OFRECIDOS

COCINERA COMPETENTE SE OFRECE PARA ciudad o campo; Uruguay 848.

COCINERA SE OFRECE CON BUENAS RECOMENdaciones; Cerrito 1232, cuarto patio.

COCINERA SE OFRECE RECOMENDADA, CALLE Tucumán 1547.

CORREDOR O COMISIONISTA CON MUY BUEnas relaciones en toda la provincia de Entre Ríos se ofrece, y da referencias de primer orden. Diríjirse por carta a Jorge Domínguez, Concepción del Uruguay, Entre Ríos. perm.

ENCARGADO PARA COLONIA O ESTANCIA SE ofrece, hombre serio con certificados de competencia y honestidad, dirigirse a O. H., dirección de "La Verdad" Colón, Buenos Aires. 560 v. 10 Abril.

MUCAMO ITALIANO, AFEITADO, PARA COMEdor o portero, hombre serio, con frac y smocking, certificados de familia, se ofrece; Santa Fe 1627.

MUCAMA SE OFRECE PARA ADENTRO O COMEdor, tiene informes de la casa donde estuvo colocada; calle Monte, Nueva Pompeya 3654.

SIRVIENTA FORMAL SE OFRECE, ENTIENDE de cocina; Irala 93.

SIRVIENTA JOVEN SE OFRECE PARA TODO trabajo, menos cocina; Chile 542.

TAPICERO FRANCES RECOMENDADO SE OFRECE para casas de familias, hace toda clase de trabajo, especialidad en cortinados, muebles, fundas y tapizar paredes. Precios módicos, Canning 488, U. T. 2013, Mitre.

VENTAS VARIAS

MAQUINA ROTATIVA PARA HACER CIRCULAres (mimeógrafo) con contador automático y máquina escribir "Monarch", ambas en perfecto estado vendo de ocasión, Maipú 462 3er. patio.

ALQUILER DE CASAS

PIEZA ALQUILASE PERSONAS MAYORES, LUZ eléctrica, baño comodidades. Dpto. 3. Charcas 1532. $ 15.

PIEZAS LINDAS Y MUY BARATAS. UN HERMOso salón con gran balcón (6 metros por 7 1|2) por 70 pesos se alquilan, Belgrano 426.

ESPLENDIDAS HABITACIONES PARA ESCRITOrios y para familias. Salitas con balcón (1er. y 2.o pisos), aireadas y con luz eléctrica. Alquileres baratos. Casa seria, Belgrano 426.

DERECHO CONSTITUCIONAL

Apuntes taquigráficos tomados en la cátedra del Dr. José Nicolás Matienzo.

APARECERÁ EN BREVE

INFORMACIONES DE ÚLTIMA HORA

Servicio Telegráfico del Exterior

La campaña en el Cáucaso

HUNDIMIENTO DE UN SUBMARINO TURCO

PROGRESOS RUSOS EN EL CHOVUK

Los otomanos reciben refuerzos

PETROGRADO, abril 10. — Se dió a la publicidad el siguiente comunicado oficial:

«Un destroyer ruso hundió a un submarino enemigo en el mar Negro, cerca del sitio donde fué hundido el buque-hospital «Portugal».

LONDRES, abril 10. — Comunican de Petrogrado que, según informaciones de Tiflis, los turcos emprendieron un movimiento ofensivo en la región del río Karadere y fueron rechazados.

Las tropas del gran duque Nicolás continúan realizando progresos en el Chovuk superior.

ROMA, abril 10. — La embajada rusa en esta capital ha sido informada de que los turcos han reforzado sus tropas de Trebisonda y Sivas con 80 o 90 batallones y artillería.

Los alemanes han enviado a los turcos millares de automóviles para que transporten esos refuerzos.

Esto explica la reciente resistencia de los turcos.

La alimentación de esas fuerzas sigue siendo un grave problema para los otomanos. Estos se esfuerzan para enviar provisiones por mar, pero muy pocos de los barcos llegan a su destino. Los submarinos y destroyers rusos hunden casi todos los barcos que han mandado con cargamentos.

Desde los primeros días de mayo hasta ahora los rusos han hundido más de 100 buques turcos.

Se cree que la situación ha mejorado sólo momentáneamente para los turcos. En breve el avance ruso proseguirá irresistiblemente.

El partido socialista francés

PARIS, abril 10. — En la reunión del Consejo Nacional del partido socialista efectuada esta mañana se adoptaron dos importantes proyectos.

1o. Continuar sosteniendo estrechamente al gobierno.

2o. No reanudar las relaciones con la oficina socialista interracional.

La actitud de Suecia

LONDRES, abril 10. — Ha causado pésima impresión en los círculos oficiales la noticia de que el gobierno de Suecia va a enviar a Berlín en misión militar, encabezada por el general Muney, con el encargo de estudiar la organización de las reservas alemanas.

En vista de las actuales circunstancias se estipula como un acto de evidente utilidad hacia Inglaterra.

La batalla de Verdun

AMSTERDAM, abril 10. — Comunican de Berlín que los alemanes se están ahora aproximando a las principales posiciones de Verdun.

La toma de esas posiciones obligará al general Joffre a ordenar el abandono de Verdun o a exponer el ejército defensor de la fortaleza a ser sitiado y tener que rendirse.

Nuevos hundimientos de buques

LONDRES, abril 10. — Se anuncia que los vapores británicos Yonne, Glenalmond y Silsworth han sido echados a pique.

Las tripulaciones de esos barcos se salvaron.

Nuevos hundimientos

LONDRES, abril 10. — El "Lloyds" anuncia que el vapor inglés Glenalmond ha sido hundido por un submarino.

SENADOR FALLECIDO

ROMA, abril 10. — Comunican de Palermo que falleció el senador del reino hon. Pitre.

Comunicado oficial francés

PARIS, abril 10. — Se dió esta tarde a la publicidad el siguiente comunicado oficial:

"Al oeste del Mosa el bombardeo continuó durante la noche con violencia, particularmente en la colina 304.

Un ataque del enemigo al fin del día contra Monthomme, fué rechazado en su conjunto, infligiendo al enemigo pérdidas importantes. Ese ataque permitió a los alemanes penetrar en un largo de 500 metros en nuestra trinchera avanzada de la colina 295; pero reconquistamos un centenar de metros.

"Al este del Mosa, la lucha fué muy violenta durante la noche en el pequeño bosque de Fontaine Saint Martin, al este de Vacherauville".

En los Balcanes

El gabinete Skauloudis

Políticos húngaros detenidos

La situación en Valona

LONDRES, abril 10. — En esta capital se han recibido noticias de Atenas, según las cuales allí circula el rumor de que el gabinete griego, que, como se sabe, preside el señor Skauloudis, presentará la renuncia.

Este hecho es considerado como señal de que la política de Grecia cambiará de rumbos.

No se cree difícil que llegue al poder el señor Venizelos u otro estadista de marcadas simpatías por los aliados.

LONDRES, abril 10. — "The Daily Telegraph" publica un despacho de Milán, transmitiendo otro de Bucarest, en el cual dice que las detenciones del ex ministro de relaciones exteriores, señor Ghenadieff, y del "dealer" partidario de Stambuloff, señor Halacieff, fueron hechas por orden del rey Fernando, pues los considera enemigos.

Ghenadieff inspiró sospechas, pues primero se declaró germanófilo y luego amigo de los aliados.

Además, se le sospecha de haber sido el instigador del complot para hacer volar el palacio real.

El rey Fernando visitó después de los arrestos de esos políticos, al jefe del gabinete, señor Radoslavoff, y le expresó que con su energía había salvado la corona y que cree necesario limpiar el reino de los elementos conspiradores.

ROMA, abril 10. — "Il Messaggero" ha recibido de Valona las informaciones siguientes:

"Os puedo garantizar que hasta ahora, la plaza de Valona, no ha sido atacada por ninguna fuerza enemiga.

"Todo cuanto haya podido decir la prensa austriaca acerca de un avance sobre Valona, no pasa de ser una invención. Se comprende perfectamente el valor que ellos atribuyen a estas informaciones: desvalorizar nuestra posición en esta región albanesa, frente a las demás poblaciones balkánicas.

"A pesar de las fantásticas afirmaciones, que según dicen, fueron publicadas en partes oficiales, nuestra posición en Valona es más que segura.

"Este campo atrincherado desafía cualquier ataque.

"Por otra parte, no hubiera sido posible ningún ataque serio a la plaza, por cuanto en estas cercanías no existen fuerzas regulares austro-búlgaras. El enemigo tiene su campamento en Berat, es decir, a una distancia de unos treinta kilómetros.

"Cualquier movimiento de las tropas enemigas no podría pasar inadvertido, pues el único camino de que éstas disponen para poder acercarse a Valona, es el Fieri, que se encuentra bajo el completo dominio de nuestra artillería.

"Con referencia al pretendido ejército del príncipe de Vied, se sabe aquí, que lo componen unos centenares de soldados, en su mayor parte albaneses.

"De vez en cuando, algunos de estos irregulares, se acercan a nuestras líneas, de donde huyen con toda rapidez, debido a la vigilancia de los centinelas".

BRASIL

Fallecimiento de un notable artista — El ministro de agricultura — Solidaridad argentino-brasileña — Los almacenajes.

RIO DE JANEIRO, abril 10. — En las últimas horas de anoche ha fallecido en esta capital uno de los más brillantes artistas de la pintura brasileña: El conocido pintor histórico Aurelio de Figueiredo, hermano del decano de los pintores célebres del Brasil, el afamado Pedro Américo.

Aquél había nacido en Parahyba del Norte, hizo sus cursos de pintura en Europa y residió durante algunos años en Montevideo, visitando frecuentemente a Buenos Aires, en la que existen varios de sus cuadros, perteneciendo a la colección del Museo de Bellas Artes Argentino.

Aurelio de Figueredo ha producido algunos cuadros notables, que figuran en su mayoría en los edificios públicos del Brasil y su escuela de Bellas Artes.

En el Palacio Cattet se encuentra el óleo «El descubrimiento del Brasil» y en la Cámara de diputados el intitulado "Un capítulo de la historia patria».

Pero ninguno ha merecido más uniformidad en el elogio de la crítica, que «Paulo y Francesca», brillante tela, llena de audacia en el colorido y el dibujo.

Los diarios publican extensas necrologías, manifestando que el Brasil pierde a uno de sus más grandes artistas.

—El ministro de Agricultura, doctor José Bezerra, que partió anteayer con destino a Barbacena para visitar la escuela de aprendizaje agrícola, ah regresado a esta capital.

Entrevistado por un periódico metropolitano, el doctor Bezerra declara que ha quedado muy bien impresionado del funcionamiento de la escuela y los resultados que la misma está dando.

—El reputado diario de esta capital «Jornal do Commercio comenta un telegrama de Buenos Aires, informando sobre la actitud asumida por el doctor Calogeras, ministro de Hacienda brasileño durante la sesión del Congreso Panamericano de Financistas, en la que declaró que la delegación brasileña se juzgaría bien representada por cualquiera de los miembros de la delegación argentina.

El "Jornal do Commercio" recalca esa manifestación de cordialidad americana y la elogia con entusiasmo.

—Debido a la actitud del comercio de Río Janeiro, ordenando a sus corresponsales y relaciones en el interior de suspender los embarques si el Lloyd Brasileño mantenía el aumento en el precio de los almacenajes, esta compañía nacional de navegación ha desistido de hacer efectivo ese propósito.

—Se juzga posible una declaración de huelga entre los jenaderos, si los patrones no resuelven hacer algunas concesiones en los salarios y horas de trabajo.

CHILE

SANTIAGO DE CHILE, abril, 10. — Los diarios publican sentidos artículos necrológicos a la memoria del contraalmirante Pérez Gacitúa fallecido recientemente en Valparaíso. Elogian particularmente la intensa labor de más de 40 años de servicios prestados a la armada.

El ministro de marina telegrafió al almirante Nef ordenándole se hiciera cargo de la dirección de la armada por ser el almirante más antiguo y residente en Valparaíso.

En el consejo de gabinete hoy se adoptarán varias resoluciones para proceder a los funerales.

—El Sr. Balmaceda continúa en el mismo estado de gravedad.

—La colectividad italiana ha despedido dignamente al grupo de reservistas que partirá hoy.

—Se aboga el establecimiento del derecho de exportación de azúcar refinada, igual que en los Estados Unidos.

—Esta tarde se reunen los senadores liberales y el ministro Ibáñez para producir un acuerdo para la orden de discusión del proyecto de empréstito interno.

"El Mercurio" ocupándose de las desinteligencias de las cancilleras de Bogotá y de Quito por los terrenos fronterizos, dice es de esperar que las cancillerías encuentren el modus operandi que encamine el asunto por una vía cordial.

SANTIAGO DE CHILE, abril 10. — Resultó lucido el banquete celebrado en honor del secretario del Aero Club Argentino con la asistencia de varios aviadores argentinos, chilenos y uruguayos; se formluaron votos por el éxito de la empresa en que están empeñados los aeronautas argentinos.

URUGUAY

El congreso médico nacional. — Su inauguración. — Viajero distinguido. — El ministro del Interior y el doctor Brun. — Otras noticias.

MONTEVIDEO, abril 10. — Un acontecimiento científico y social constituyó ayer el acto inaugural del primer congreso médico nacional. Realizóse en el teatro Solís, que estaba completamente ocupado por nuestras principales familias. Concurrió, además, el ministro de Estado y el doctor Altino Arantes, presidente electo de San Pablo, que llegó ayer. El ministro de Industrias, doctor Amezaga, pronunció el discurso inaugural. Hablaron después los doctores Arrizabalaga, que presidía el congreso, Ricaldoni, Vidal y Fuentes, José Scoseria, médico veterinario López Lindner, farmacéutico Copetti, odontólogo Sartori y el secretario del congreso, doctor Roberto Berro. Se han presentado trabajos de un alto interés científico.

—Encuéntrase aquí miss Ruth Rouse, viajera inglesa que recorre desde hace once años todos los países del mundo, estudiando y comparando diversas questiones relativas a la mujer. Hoy disertará en el salón de la universidad de mujeres.

—Se habla de la constitución de un gran comité que prestigie la implantación del salario mínimo, dentro del más breve tiempo.

—La Frigorífica Uruguaya vendió 400 cueros de novillo de 26 kilos bajo sal a precio y condiciones reservadas.

—Ha reaparecido en San José la epidemia tifoidea.

—Hasta tanto no se restablezca el doctor Brun se hará cargo del ministerio del Interior el oficial mayor doctor Pablo Varzi.

—El vapor "Byron" no trae oro para Montevideo ni Buenos Aires.

PROVINCIAS

ULTIMO MOMENTO

CORRIENTES

CORRIENTES abril 10. — El estado actual de los candidatos y partidos es el siguiente:

DIPUTADOS—

LIBERALES	13.276
RADICALES	8.485
AUTONOMISTAS	7.669

ELECTORES—

LIBERALES	13.277
RADICALES	8.391
AUTONOMISTAS	7.762

BUENOS AIRES

SALTO, abril 10. — La comisión directiva del comité radical en su sesión de anoche, resolvió ponerse de pie y clausurar la sesión en homenaje a la memoria del distinguido correligionario coronel Irigoyen.

AVELLANEDA, abril 10 — El periódico "La Libertad" de ésta reproduce el artículo de ese diario titulado "Pasado y presente".

Hácese necesario que el ministro de gobierno tome las medidas oportunas para clausurar la ruleta que amparada por elementos situacionistas viene funcionando en la calle Manuel Estévez.

ENTRE RIOS

Inhumación de los restos del doctor Joaquín Aguirrezabala

GUALEGUAY, abril 10. — Imponente resultó la demostración de duelo con motivo de la inhumación de los restos del malogrado doctor Joaquín Aguirrezabala en el cementerio de esta ciudad.

Concurrieron numerosísimas damas y caballeros; desde Paraná vino el gobernador, doctor Laurencena, y de ésa el doctor Adolfo Mujica.

En el acto de la inhumación hicieron uso de la palabra los señores Dascola, Aceguinolaza, Beracochea y Herrera.

MENDOZA

Las elecciones provinciales — Actividad de los partidos

MENDOZA, abril 10. — Hoy reúnese la asamblea del partido Socialista para proclamar los candidatos a diputados provinciales que sostendrá en los comicios del 30.

El partido Popular convocó a su junta de gobierno con objeto de reorganizar los comités y designar la fecha de la proclamación de candidatos a diputados y senadores provinciales.

Ayer salió para San Rafael una delegación del partido Unión Cívica Regional, presidida por el senador Civit, para iniciar los trabajos electorales del 30.

Ayer se inauguraron las reuniones en el hipódromo Andino.

Mucha concurrencia asistió.

CHUBUT

Preparativos para las elecciones municipales. — Regreso del gobernador

TRELEW, abril 10. — Anoche reunióse un grupo de vecinos en el teatro Alberdi para unir voluntades para luchar en las elecciones municipales del 20 del corriente contra la situación actual; eligióse a los respetables ciudadanos Juan Howell Jones, Martín Fennen, Jorge Davignon, David Williams. Se anuncia la vuelta del gobernador Lamarque, reelecto, con gran contento del elemento adicto, que dice trae proyectos importantes, no creyéndose en los círculos adversos. Espérase el resultado final del escrutinio general.

MINISTERIO DE HACIENDA

PEDIDOS DENEGADOS

No se hizo lugar al pedido de los señores Larraechea y Cía. en el que solicita la libre exportación de acero viejo.

Tampoco se les permite a los señores Agar Gross y Cía. Ltda. exportar en varias remesas al Uruguay, Chile y Brasil diez y seis mil kilos de grasa y aceite mineral.

No se hace lugar a la anulación del reparo 3106, formulado por la C. Gral. al manifiesto 36.618 en concepto de multa de 5 por ciento solicitando a la vez apelación ante la justicia federal; para esto el ministerio de hacienda considera que la mercadería de que se trata fué retirada fuera del término legal, sin que exista razón que justifique la demora.

Por este departamento se hace saber al ministerio de obras públicas la imposibilidad de acceder al pedido de exoneración de la multa de 5 por ciento en que han incurrido los despachos 111.749 de 1912, 134.673 del 1914 y 44.890|1 y 66.270 de 1915 por demora en el retiro de materiales.

Muelle Luro en Mar del Plata

Por disposición del Ministerio de Hacienda se ha concedido al señor Marcelino Mezquita un plazo de tres meses, que vencerá el 10 de junio próximo, para que dé término a la reparación del muelle Luro, situado en Mar del Plata, cuya clausura se dispuso por resolución de fecha 10 de febrero último.

LAS ELECCIONES EN JUJUY

DESCORRIENDO EL VELO

Enormidades de las policías

La caza de sufragantes

CIUDADANOS ENCARCELADOS

UN PUEBLO EVACUADO POR LOS POBLADORES

JUJUY, abril 10. — Continúan los comentarios sobre las atrocidades cometidas por las policías en la última elección.

El delegados radical enviado a Valle Grande, que acaba de llegar, cuenta que en Pampichuela, desde el día sábado se encarceló a todos los dirigentes radicales y se rodeó el pueblo de guardias que apresaban a los ciudadanos de los distritos, conforme iban llegando. A los que burlaron la vigilancia de las guardias, el presidente del comicio Lucas Lemes les entregaba sobres cerrados que contenían boletos oficialistas, obligándoles a depositarlos en la urna sin permitirles entrar al cuarto oscuro.

El fiscal radical labró una protesta por estos atentados, pero el presidente no sólo no quiso aceptarla sino que revólver en mano, exigió al fiscal firmar el acta de clausura del comicio sin hacer ninguna observación.

El día de la elección el pueblo de Valle Grande, capital del departamento, fué evacuado por la población que es radical, en su mayor parte, temeroso de los abusos de la policía que desde días atrás rondaba los domicilios de los caudillos radicales para apresarlos.

En Santa Catalina no hubo en realidad elección; los registros se volcaron en las urnas con toda impunidad, pues en las mesas la policía, al mando del comisario Laureano Saravia y del empleado de la aduana de Cinegullas don Mariano Saravia, denunciado repetidas veces, impidió que actuaran los fiscales radicales.

En ninguna elección se han cometido tantos actos de barbarie como en esta, no obstante lo cual las policías apenas han podido triunfar por 1700 votos.

Aquí se confía en que el congreso anulará esta elección en vista de la abundante prueba que se presentará sobre los hechos denunciados. Los amigos de los departamentos garantizan el triunfo si se convoca a nuevas elecciones y si éstas se realizan con relativas garantías.

El 16 tendrán lugar las elecciones complementarias.

Se han presentado ya cinco acusaciones ante el juzgado federal, por violación a la ley electoral, de las veinte que se preparan contra otros tantos comisarios de policía.

OBRAS PUBLICAS

PAVIMENTACION DE LAS CALLES DE ACCESO A RETIRO

Han sido dejados sin efecto los decretos por los cuales se aceptaba la propuesta de la firma Traverso y Cía. para la pavimentación por el sistema "Solidit" de las calles de acceso a la estación Retiro, de los ferrocarriles Central Córdoba y Pacífico, autorizándose a la Dirección General de Puentes y Caminos para que los lleve a cabo administrativamente.

APROBACION DE CONVENIOS

Se han aprobado los convenios celebrados para la cesión de terrenos con destino a las obras de riego de Villa Mercedes de San Luis.

FERROCARRILES

El poder ejecutivo ha aprobado los planos presentados por la empresa del Ferrocarril Central Argentino relativos a la ubicación y detalles del túnel que construirá debajo del canal de San Fernando para el cruce de los cables conductores de energía eléctrica que utilizará en su línea de Retiro a Tigre.

GUERRA Y MARINA

SERVICIOS HIDROGRAFICOS

El teniente de navío Francisco Bengolea y los alféreces de fragata Raúl Somerville y Ricardo López Campo se han puesto a las órdenes de la división de hidrografía, faros y balizas a los efectos del desempeño de una comisión hidrográfica en la barra del río Negro, debiendo incorporarse al transporte Vicente Fidel López, una vez terminada esta comisión.

MOVIMIENTO DE VAPORES

Ha llegado a Comodoro Rivadavia el buquetanque Ministro Ezcurra, que en breve emprenderá viaje para esta capital con un cargamento de combustible líquido.

—Se encuentra en viaje a este puerto el transporte Piedrabuena, después de haber desembarcado los materiales que llevó a la Isla Leones, con destino al faro que está construyendo en aquel punto.

UNIFORME DE INVIERNO

Por resolución del ministerio de Marina, desde la fecha queda en vigor para todo el personal de la armada el uso del uniforme de invierno.

MONUMENTO A O'HIGGINS

El general Allaria y el jefe de la secretaría del ministerio de guerra, coronel Martín Rodríguez, ha sido invitado por el escultor chileno Guillermo Córdoba, para que vean, ya terminado, el bajorrelieve "Batalla de Chacabuco", destinado al pedestal del monumento que se erigirá en la capital al general brigadier Bernardo O'Higgins.

Como se recordará, dicho monumento fué mandado construir por una ley especial del congreso, mediante un concurso abierto entre artistas sudamericanos, en el que salió triunfante el señor Córdoba.

ESCUELAS MILITARES

Se ha dado a conocer al ejército una resolución adoptada por el consejo de educación, en virtud de la cual se dispone que las escuelas para adultos (escuelas primarias militares) estarán en lo sucesivo bajo la jurisdicción de las inspecciones generales de la capital, provincias y territorios, según corresponda, en razón de donde se hallen ubicadas.

Las escuelas de esta naturaleza que funcionan en la capital, Campo de Mayo, Liniers y Río Santiago, dependerán directamente de la inspección técnica de la capital.

COMUNICACION DE SENTENCIAS

Resolvióse que los jefes de unidades o distritos militares cada vez que reciban comunicaciones de sentencias u otras, de jueces federales, den cuenta telegráficamente al ministerio de la guerra.

LEY DE CUADROS DE ASCENSOS

Conforme hemos informado en otra oportunidad, en las esferas militares se espera que de un momento a otro haga su aparición el decreto reglamentando la ley 9675, en la parte que se refiere a los cuadros de ascensos en el ejército, y constitución de los tribunales militares de honor.

Estos tendrán a su cargo la solución pacífica y caballeresca de las cuestiones que hasta ahora no solían ventilarse más que por las armas.

FIESTA CAMPESTRE

FESTEJANDO EL RESULTADO DE LAS ELECCIONES

El presidente del subcomité José Chioza, don Carlos Baroffi Cabral, obsequió ayer con un almuerzo campestre a un grupo de correligionarios de la circunscripción 18, festejando los resultados del escrutinio conocidos hasta ahora.

Fué ésta una fiesta interesante y entretenida, a la que asistió mucha concurrencia.

NOTAS POLICIALES

ACCIDENTE A UN CARRERO

Rafael Ferraro guiaba hoy a mediodía un carro por la calle Defensa y, al llegar a la esquina de Alsina, los caballos se desbocaron y fueron a chocar contra otro carro que se hallaba estacionado.

La embestida fué tan violenta que Ferraro cayó del pescante y una de las ruedas del vehículo le aprieó la cabeza.

El carrero fué recogido sin conocimiento y en una ambulancia llevado al consultorio central de la Asistencia Pública.

PELUQUERIA SAQUEADA

Se ha presentado esta tarde en la comisaría 35, Casimiro Penos, dueño de un negocio de cigarrería y peluquería establecido en la calle Sánchez 1821, y denunció que durante la noche pasada le ha sido saqueado el negocio.

Los ladrones han violentado la cerradura de la puerta y una vez en el interior de la casa, se han llevado la mayor parte de las mercaderías que allí había.

El total de lo robado lo valúa Penos en 3000 pesos.

La policía se ha puesto en campaña para descubrir a los autores del robo.

UN HOMBRE HERIDO DE DOS BALAZOS

En una cigarrería establecida en Paseo de Julio 1186 se originó esta tarde un violento incidente entre Juan José y Saint Busedi.

Los contrincantes sostuvieron una acalorada disputa y a raíz de las palabras Busadi sacó un revólver y disparó dos tiros contra José, hiriendo a éste los proyectiles en el abdomen.

Un vigilante acudió al oir los estampidos y detuvo a Busadi.

José en una ambulancia fué llevado al hospital Fernández, donde quedó en asistencia.

El estado del herido es gravísimo.

Busadi ha sido alojado en la comisaría 13 y puesto a disposición del juez de instrucción doctor Newton.

MUNDO COMERCIAL

BOLSA DE COMERCIO

Segunda rueda

Cédula Hipotecaria Argentina de 6 o|o antigua emisión, para mañana; 10.000 a 94.29; 5000 a 94.30; 10.000 a 94.40; 10.800 a 94.50; 10.000 a 94.40; 55.500 a 94.30; total, 200.500.

Id para fin de mes; 35.000 a 94.20; 10.000 a 94.30; 10.000 a 94.20; total 55.000.

Id. para mayo 31: 2.000 a 94.

Cédula Hipotecaria Argentina de primera serie, nueva emisión, para mañana: 3.000 a 95, 13.000 a 95.10; total, 16.000.

Deuda de la Provincia de Buenos Aires, de 6 o|o, 3.a serie, para mañana: 9.00 a 78.

Crédito Argentino (1905), para mañana: 1.000 a 89.50.

Cédulas Nacionales de la serie K, para mañana: 12.000 a 88.70.

Deuda de la provincia de Mendoza, para mañana: 5.000 a 70.

Bonos municipales de pavimentación, cupón semestral, para mañana: 55.000 a 71.70.

Id para abril 14: 57.000 a 71.70.

Certificados Municipales de 7 o|o, para mañana; 31.950 a 91.

Empréstito de Conversión de 2 1,2 o|o, de la serie B, para mañana; 20.000 a 31.10.

Id, de la serie A, para mañana, 15.000 a 31.20.

Campos y Quebrachales Puerto Sastre (oro), para mayo 31: 500 a 3.30; 500 a 3.25; total, 1.000.

Banco de Galicia, para mañana: 120 a 66.

Obligaciones de 8 o|o del Banco el Hogar Argentino, para mañana; 20 o 102.

Quebrachales Fusionados, para mañana; 100 a 83.

BOLSA DE CEREALES DE ROSARIO

(Precios oficiales)

Trigo, 80 kilos	$ 8.30
Trigo 77 kilos	„ 7.75
Lino	„ 11.10
Maíz	„ 4.65